No. 10276 Shanghai Sunday April 9 1933 THE EASTERN TIMES Published every morning and evening including Sundays

時報

民國念二年四月九日星期日

今日附送圖書時報不取分文

今天三張售大洋三分四厘

第壹萬零貳百七十六號

內政部登記證警字第五念三三號

中華郵政特准掛號立券按總包特別優待寄遞之報紙

時報廣告刊例

頭等長行 每行一元八角 計十寸高二行起碼

▲報名旁上封面中版每方寸二角念五元正電影時報行十字

特別長行 每行九角 計五寸高登在新聞欄中三行起碼

特別短行 每行六角 計三寸三分高登在新聞欄四行起碼

▲附註▼ 計算字數以本館五號字為標準每行念五字十行 同樣十個五號字即作十行計算

時報每星期四星期日附送圖畫時報

定報價目 本埠及日本一個月一元 三個月二元九角 六個月五元七角 全年十一元 南洋歐美一個月二元四角 三個月七元 六個月十四元 九個月二十元八角 全年二十七元四角

本報總館設上海四馬路大新街口第一百九十四號(即神仙世界原址) 電話九一二〇四 廣告部設於漢口路N念四號 電話九一五一〇 營業部電話九一二〇一

商務印書館 本週重版書

總類

華英四書 The Four Books James Legge譯 (一版) 一冊三元五角

英漢對照百科名彙 Encyclopaedic Terminology 王雲五主編 (一版) 一冊二元五角

年來吾國學術界對於新科學之介紹，頗爲努力，但關於譯名一項，往往龐雜紛歧，漫無標準，極阻新科學之進步。本書爲應此需要而編，搜羅一切新科學術語及名辭，凡四萬餘條，漢譯名辭六萬餘個，並請各科專家詳加審定，洵可增進學術界不少便利也。

現代圖書館經營論〔學藝彙刊〕 馬宗榮編 (一版) 一冊一元

中國文獻學概要 鄭鶴聲等編 (一版) 一冊六角

清代學術概論〔共學社叢書〕 梁啓超著 (一版) 一冊七角五分

哲學

時間與意志自由〔尚志學會叢書〕 H. Bergson著 潘梓年譯 (一版) 一冊八角

近代思想〔新潮社叢書〕 新潮社著 (一版) 二冊一元

批評的希臘哲學史〔哲學叢書〕 W. T. Stace著 慶澤彭譯 (一版) 一冊二元

希臘文明爲西洋文明之母，欲研究西洋文明，非先對於希臘哲學有一相當認識不可。本書對於古代希臘各學派，以批評的態度作歷史的介紹，取材宏富，立論精審，文體明白曉暢，深入淺出，爲筆忠實流利，實爲翻譯界中成功之作品。

兒童學概論〔世界叢書〕 凌冰編 (二版) 一冊四角五分

師範學校用 兒童心理學綱要 艾華編 (二版) 一冊三角五分

普通心理學 美國W. S. Hunter著 陸志韋譯 (一版) 一冊一元七角

心理學與遺傳〔心理學叢書〕 郭任遠著 (一版) 一冊二元五角

本書述遺傳在最近生物學中的位置及關於本能情緒及其他心理遺傳之種種概念，並述最近反對心理遺傳之經過，社會心理學者反對本能的真相及其錯誤。

心理學史〔心理學叢書〕 W. B. Pillsbury著 陳德榮譯 (一版) 一冊二元五角

本書從最古的空氣靈魂說，直敘至最近之各派心理學，計分十八章，首述古代及中世紀之心理學觀，繼以大陸派的理性論及英國派的經驗論，以及十九世紀的心理學等。

穆勒名學〔嚴譯名著叢刊〕 J. S. Mill著 嚴復譯 (一版) 三冊二元

青年修養錄 趙鉦鐸編 (一版) 二冊六角

戰時之正義〔共學社叢書〕 羅素著 鄭太朴譯 (一版) 一冊四角

社會科學

社會學原理 朱亦松著 (一版) 一冊八角

公民教育〔現代教育名著〕 美國D. Snedden著 陶履恭譯 (一版) 一冊二元

教學概論〔現代教育名著〕 Bagley 及 Keith著 林篤信譯 (一版) 一冊二元五角

書分十二章，第一章討論職業教育的制度，第二章解釋教育的根本性質，第三至五章討論普及教育的教材，第六至九章敘述教育的心理，第十一十二兩章分論教學上重要的個人品格及教學服務所必需的特殊品格。

市政學綱要〔市政叢書〕 董修甲著 (一版) 一冊二元

本書搜羅宏富，於城市之發達，各國市制之進化，現行之市制與市行政等，均有精確之討論。凡適合我國國情之處，尤加注意，均爲之一一說明。

中學教學法之研究〔師範叢書〕 程其保著 (一版) 一冊七角

地方自治概論 林衆可著 (二版) 一冊一元六角

本書共分六章，計十餘萬言，對於地方自治的運用、組織、活動及發展等等問題，均有極精細極徹底的解答，而於選舉、罷免、創制、複決四權內容及行使方式，尤爲詳盡。

法國政府〔世界叢書〕 趙毓瑛譯 (一版) 一冊六角

現代民治政體〔世界叢書〕下 J. Bryce著 張慰慈譯 (一版) 一冊七角

公司法 (一版) 一冊一角

英文經濟學與租稅〔社會科學名著選讀叢書〕 Ricardo: Principles of Political Economy and Taxation 李權時選註 (一版) 一冊六角

世界各國新經濟政策〔新時代史地叢書〕 鄭斌撰述 (一版) 一冊五角

貨幣市場〔經濟叢書社要〕 Spalding著 金國寶譯 (一版) 一冊九角

英文商業叢書 財政組織 Financial Organization 黃承道編 (一版) 一冊三元

中國關稅制度論〔經濟叢書社叢書〕 高柳松一郎著 李達譯 (一版) 一冊一元一角

兒童用書

五彩精圖方字 附教授法一冊 戴克敦編 (六版) 一盒八角

世界兒童文學叢書 彼得潘 J. M. Barrie著 徐應昶譯 (一版) 一冊三角

黑奴魂 Stowe夫人著 徐應昶重述 (一版) 一冊三角

兒童史地叢書 前期穴居人 (一版) 一冊五角

前期遊牧人 (一版) 一冊七角

少年史地叢書 南美洲一瞥 (一版) 一冊三角

俄羅斯一瞥 (一版) 一冊四角

倫敦一瞥 (一版) 一冊四角

印度家庭生活 (一版) 一冊三角

廣告兒童美術本館各書特價八折本埠本月十日截止外埠展期一月

〔附註〕本廣告內所列版次均指敝館遭國難後重版次數

語文學

國音標準白話詞典 方賓觀編 (一版) 一冊九角

論說文作法講義 孫俍工編 (一版) 一冊七角

英文實用發音小補 L. Faucett編 (一版) 一冊四角

師範學校教學用 納氏英文法要略 李炳南編 (二版) 一冊六角

新體英文法教科書 (一版) 上冊六角 下冊六角

初級英語作文直觀法 周越然編 (一版) 一冊三角

自然科學

英文物理學綱要 沈步洲編 (一版) 一冊四元

百科小叢書 化學與文明 汪仁鏡譯 (一版) 一冊四角

原子論 李書華著 (一版) 一冊一角五分

電子論淺說 陳享譯 (一版) 一冊二角

石油與石炭〔學藝彙刊〕 中華學藝社編 (一版) 一冊六角

百科小叢書 壽命 費鴻年著 (一版) 一冊三角

動物心理學〔小史叢書〕 郭豫育譯 (一版) 一冊三角

應用技術

應用機器書 機械畫 馮雄編 (一版) 一冊六角

養豬法〔農學小叢書〕 許心芸編 (一版) 一冊三角

家事教科書 王程之等編 (一版) 一冊六角

英文商業常識 Commercial Knowledge 阮鳳人參訂 (二版) 一冊九角

店員須知〔商學小叢書〕 陳銘勳著 (一版) 一冊二角五分

最新化粧品製造法 郭本綱編 (一版) 一冊六角

美術

師範學校用 藝術學綱要 黑田鵬信著 俞寄凡譯 (一版) 一冊四角

造庭園藝 童玉民編 (一版) 一冊六角

中國書學淺說〔百科小叢書〕 諸宗元著 (一版) 一冊一角五分

古畫微〔國學小叢書〕 黃賓虹著 (一版) 一冊二角

天鵝歌劇〔文學研究會叢書〕 趙景深作歌 邱文藻作曲 (一版) 二冊四角五分

風琴教科書 索樹白編 (一版) 一冊五角

最新遊戲法 S. C. Staley著 黃甄生譯 (一版) 一冊一元

潭腿〔技擊叢刊〕 精武體育會編 (一版) 一冊四角

文學

詩歌原理〔百科小叢書〕 汪靜之著 (一版) 一冊二角

英語初學詩選 A First Book of English Verse 周越然選註 (一版) 一冊一元三角

西洋小說發達史〔文學研究會叢書〕 謝六逸著 (一版) 一冊五角

王維詩〔學生國學叢書〕 傅東華選註 (一版) 一冊四角

將來之花園〔文學研究會叢書〕 徐玉諾著 (一版) 一冊四角

唐五代詞選〔國學基本叢書〕 成肇麐選輯 (一版) 一冊二角五分

樂府古辭考〔國學小叢書〕 陸侃如編 (一版) 一冊四角

歸有光文〔學生國學叢書〕 胡懷琛選註 (一版) 一冊三角

復活的玫瑰〔文學研究會通俗戲劇叢書〕 侯曜著 (一版) 一冊五角

山河淚〔文學研究會通俗戲劇叢書〕 侯曜著 (一版) 一冊二角

未厭集〔文學研究會叢書〕 葉紹鈞著 (一版) 一冊六角

通俗新尺牘 (一版) 一冊八角

莎氏樂府本事 麥克白 The Students' Shakespeare: Macbeth F. A. Lombard編註 (一版) 一冊一元五角

原文海外軒渠錄 Gulliver's Travels 周越然註 (一版) 一冊一元一角

婀麗女郎〔世界文學名著〕 A. Daudet著 羅玉君譯 (一版) 一冊四角

共學社叢書 活冤孽 V. Hugo著 俞忽譯 (一版) 三冊一元六角

藝林外史 法朗士著 李青崖譯 (一版) 一冊五角

活屍 託爾斯泰著 文範邨譯 (一版) 一冊三角

文學研究會叢書 煙 I. S. Turgenev著 樊仲雲譯 (一版) 一冊一元二角

貴族之家 I. S. Turgenev著 高滔譯 (一版) 一冊一元

春之循環 太戈爾著 瞿世英譯 (一版) 一冊三角

印度寓言 鄭振鐸編 (一版) 一冊二角五分

史地

史學原論〔歷史叢書〕 Ch. V. Langlois等著 李思純譯 (一版) 一冊二元

小學校高級用 中國新地圖 童世亨編 (一版) 一冊六角

小學國語讀本 孔子 宇野哲人著 陳彬龢譯 (一版) 一冊三角

陶淵明 梁啓超著 (一版) 一冊四角

世界十大成功人傳〔少年史地叢書〕 楊鵬生譯 (一版) 一冊二角

英文佛蘭克林自傳 The Autobiography of B. Franklin (一版) 一冊一元

201

上海南京路拋球場東首 電話一八四八一號

慎昌鐘表總行

四月六日開幕大賤賣二十一天

注意開幕期內星期日照常營業

專售高尚鐘表 集中歐美高尚優美鐘表搜羅無遺一律標明賤價陳列光燦爛蔚然大觀

精工修理機件

歡迎參觀●瀏覽●選購

進貨選擇嚴格…營業力求革新 誠懇服務社會…售價力求低廉

下列九種特殊賤賣品(每人限購一只)

●給各界充份的便宜 ●和極端的滿意 ●作開幕之偉大紀念 ●作宣傳之信用犧牲

祇售今日一天外埠寬限一星期以郵戳爲憑郵票通用寄費每隻二角

美化新品檯鐘 每只特價二元

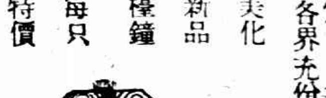

八號摩登發藍18K金手表 每只特價念二元

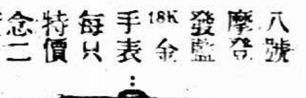

最小摩登長形夾白金手表 每只特價念三元

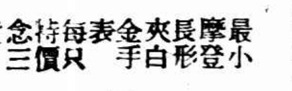

最小摩登新式夾白金雙騎馬手表 每只特價三十四元

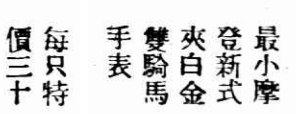

八號長方夾白金手表 每只特價十元

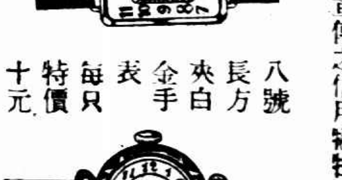

八號14K各式女用雙騎馬手表 每只特價十九元

夾白金可倫雙鷹明表 每只特價十元

三號最準備鋼夾金雙馬明騎表 每只特價十五元五角

四號夾金求凡乃新式騎馬明表 每只特價廿一元半

▲今日新增犧牲賤賣品 每人限購一只

▲最新式夾白金報字手表 ▲精巧 ▲新奇 ▲簡便

每只特價入洋十五元

外埠郵票通用寄費每只二角

▲本埠第一分行南京路先施對面 修理部有優秀的人才負整個的責任整舊如新

開幕期內奉贈修理優待券

每日一點至二點永生電台播送朱國樑君特別節目

各埠分行

●北平觀音寺 ●長春三馬路 ●北平大柵欄 ●天津梨棧 ●長春大馬路 ●大連浪速町 ●廈門思明路

●奉天陝西街 ●營口西大街 ●廈門大同路 ●沙市青長街 ●重慶新豐街 ●杭州新水漾橋 ●宜昌二馬路

●洮南隆大街 ●延吉興隆西街 ●吉林河南街 ●張家口怡安街 ●黑龍江南大街 ●宜賓通東路 ●成都春熙路

免費修理

兒童教育

第五卷第一期 父母教育專號

中華兒童教育社編 出版了

(要目)

父母教育與優生
新譯子孫與遺傳律的解釋
胎教問題與產前的衛生
什麼是父母教育
中國兒童幼稚教育事業的發達
教育兒童還是教育父母
美國父母教育的發達
生行學校的父母教育設施概況
林肯做父母的幾項辦法
試做兒童的父母的條件
指導教育兒女的新原則
怎樣教養子女
怎樣介紹
書報介紹
全國兒童通信 …… 沈百英

潘光旦 沈有乾 陸華庭 鄭通蓮 吳維堅 黃任譽 陳肯群 葛鶴七 沈守廷 陳任堅 藍頤軒 周靜年 章頤清 雷震 許本實

本期父母教育專號零售每本二角◉預定全年十冊特價一元二角寄費送奉◉國外連郵特價二元一角◉預定者在四月念一日前再照特價打九折◉第四卷已完現屆第五卷開始預定請速免致缺期難補

發行所 兒童書局 上海江西路五馬路口

上海市指南

沈伯經 陳懷圖 合編

一冊 七角

本書都四百餘頁，材料調查至廿一年年底爲止。全書共分五編：第一編，就市政府規定之區域，加以說明，附有市區域總圖及全市詳細大地圖；第二編，列舉市內各項交通，對於電車、汽車、輪船、鐵路，尤爲詳盡；第三編，爲上海生活，除詳述日常生活情形外，對於遊覽娛樂，更詳載無遺；第四編，對於市內各級學校以及各種工商業，均有詳確之記載。他如大上海市中心區計劃，以及最早之租界章程，亦均擇要附入，以資參證。凡各地人士，新來上海者，固宜人手一編；即久居本市之各界事業家，倘能備置案頭，不啻全市收歸眼底，一切發疑指示，均能得所依據矣。

♠中華書局出版♠

最新上海地圖 精裝彩印布面一幅 八角

最新上海全埠地圖 彩印一幅 四角

上海之工業 上海市社會局編 一冊 二元

上海市勞資糾紛統計 上海市社會局編 一冊 五元

上海市工人生活費指數 上海市社會局編 一冊 二元半

全國鐵路旅行指南 周白棣編 一冊 精裝二元四角

最新南京遊覽指南 陸衣言編 一冊 三角

南京最新全圖 彩印一幅 五角

實地步行杭州西湖遊覽指南 陸費執 舒新城編 一冊 四角

杭州西湖全圖 彩印一幅 三角

最新北平全圖 彩印一幅 四角

(癸130)

基本與機會

人生事業。必先有基本之建立。而又值機會之來臨。然後始能發揚光大。以至成功。使無基本。即機會即來。亦手空拳。烏能應付。然基本雖具。苟無機會。亦僅能兢兢業業。勉爲平常之人。故欲成事業。非具基本與機會兩種資格不可。本會開辦儲蓄。使儲戶積少成多。是即成就儲戶基本資格也。又每月開獎而有鉅大之獎金。是又造成儲戶無窮機會也。故凡在本會儲蓄者。既具基本。復多機會。實爲事業成功之母。於今本會五萬元之特獎一項。已由一個而推及於第二個。一二三四等獎。已各有五十八個。如是無窮機會。斷非其他儲蓄或獎券所可比擬。世有有志成功事業者。速來入會。此佈。

(詳章函索即奉)

上海愛多亞路七號 萬國儲蓄會啓

江灣大香賓本月廿二日開獎

每張十元購者請注意票上均貼有馬會專用印花二分

上海靜安寺路七百二十二號 萬國體育會啓

史記菁華錄

一百五十影星小史傳記錄之廿六　(再白)

佐麥克利 Joel McCrea—Rko Radio

佐麥克利是一位在家鄉發跡的少年哥兒。好萊塢恰巧是他的老家，而電影是他選取的工作。

佐麥克利早歲便在好萊塢的高級中學讀書，那時他並沒有現身銀幕的奢望，他知道，攝影場的鐵門是不容易挨過身子進去的。

當他在學校的時候曾二次表演本級的戲劇，雖然他有極美滿的成績，卻沒有引起誰何的注意。

幸運在擺弄他的前程了。當他在撲瑪那大學四年級時。在一次校中排演的戲中，他派任男主角，對手是一位名叫琪恩何特Jean Wood的少女。她的父親是電影導演山姆何特。這寵愛女兒的爸爸，專誠到撲瑪那大學參觀女兒的表演。以導演而兼父親的目光，他注意到劇中其他演員，而深深地給這六尺二寸高，充他女兒的對手的少年的表演引起了印象。

何特懇切的勸導，使佐麥克利決意等大學畢業之後，在攝影機前一試他的幸運。在整整二個年頭的時期中，他從臨時演員的班次升到好萊塢互相爭奪的地位。

最初他在雷電華配演的戲是小范朋克主演的The Jazz Age後來他加入米高梅公司，配演曼琳黛維絲主演的戲，不久又在葛雷泰嘉寶的影片中配演。

當米高梅合同滿後，他又到雷電華，而他的地位亦漸漸增高。與康絲登裴納合演「愛的創痕」Born To Love之後，聲名更大了。

他最近的作品有「蠻女天堂」「荒島怪人」，未來的作品是注重於運動的「運動新聞」Sports Page(暫譯)

游泳是他嗜好的運動，他整個的閒時都消磨在海灘上。此外對於網球和騎馬都很精嫻。

電影明星◇……在拍戲以外 幹些什麼

吃飯……拉屎……拖油瓶……睜開眼睛做夢？

如果有人問我：「世界上最有閒的階級是那一種人？」我定會毫不遲疑地答覆你：「電影明星！」

當你在銀幕上看見你的偶像在戀愛，歡笑，或哭泣，這並不是他或她本人的主意，而是編劇及導演腦袋的靈感的實現而已。一張影片實際祇有二十餘天的戲，而完成的期間往往延長至幾個月。這些不運用腦袋的電影明星，在拍戲時間以外，他們幹些什麼呢？

吃飯，拉屎是一切俘虜所不能避免的苦役，除了這些必要工作之外，電影明星對於他們的空閒的時間是浪費於各種不同的追求中。較清醒些的在喊着「前進」「大衆化」的種種口號；或是用照片向精神上的戀人換取兩隻大洋，以增加我們空軍的力量。

另有些較聰明而又小衆化的明星們，他或她們知道賣「色」並非長久之策，於是利用有限的青春，實行拖油瓶或被油瓶拖。「跳舞救國」，「娛樂救國」就是他或她們的護身符。

此外更有些不懂前進又不顧前進的電影從業員，他或她們以爲在這混亂的年頭，最好是閉着眼睛造夢，但事實又不容許你永遠閉着眼睛；於是他或她們又想出一個妙法。這就是：睜開眼睛造夢。

如果你志願成一顆明星，你願意走那一條路。(長夏)

米高梅寶貝 迦爾蘭

◎倦態◎　她才三歲

光陸蘭心映演「孤浪情波」之一幕

背痛

兜安氏秘製保腎丸

背痛腎虧也不可視若尋常蓋任其自行痛止殊不知或有時而止病則依然暗伏久則釀成較重之症兜安氏秘製保腎丸專治腎虧發生左列各症極其效驗洵佳品也

背脊痛　膀胱發炎　小便遺滓　小孩尿床
風濕痛　膀胱有石　小便停住　肌肉麻木
骨節痛　節骱僵硬　小便帶血　水臟腫脹
腰穴痛　腳踝浮腫　小便不禁　內腎虧弱

各埠藥房均有出售　上海四川路兜安氏西藥公司告白

好萊塢明星 兩顆與滬人相見 (今晚在「南京」)

美國福斯影片公司明星曼琳勃恩女士(Marian Burns)與甘烈許蓁氏(Kane Richmond)以攝演「食人者」(Man Eater)一片，特遠赴馬來羣島。業已攝竣，乃順道來華，返好萊塢，所搭之俄國號輪船(SS Empress of Russia)。今日可抵滬，同來者有該片之導演克萊特伊洛先生(Clyde Elliot)。即「龍虎鬪」之導演，暨攝影師等數十人，曼琳女士與甘烈先生皆今日影壇之紅星，聲譽早馳，茲受本埠南京大戲院懇切聘請，訂今晚九時一刻登台，與滬上士女相見。

新光大戲院

今天日夜開映最大名片

好到無可形容無可比擬

奈格那

全劇本事已經逐日在本報刊載不再述

時間 下午二時●五時半●九時一刻

價目 一元 九角 一元 日 夜 一律

地址寶波路(即南京路新新公司後面)　電話九四五九〇號　定位時間晨十時至晚十時

福克斯公司明星奧黛姐 (Nell O'Day)　(現代攝)

木乃伊 雖荒誕不經 但充滿神秘刺戟

歐美新片概說之八

「木乃伊」The Mummy，中國電影服務社的楊先生替它擬了一個蝴蝶派的華名叫做「古國艷乘」。這個華名如何我不管，因爲本文並不是抑揚一張影片的華名而作的，是專門介紹歐美［　］出品。但又不是［　］批評家一樣拉長面孔大談意識的立場，這裏是根據電影藝術的立場，介紹良好的影戲。

「木乃伊」，當然是應該介紹的一齣神秘之作。它的故事，無疑地是空想，以現時代的背景，寫三千年前的古屍，也許有人說它荒唐，但演出的神秘的情調，卻爬上了藝術的峰極。

張松光新片「孤浪情波」

大意是說三千年前埃及一個僧人，與一個童貞女相戀，不幸童貞女夭折，僧人就去偷了一本天書，想把童貞女復活。不意給警衛捉着了，論國法，要活埋，天書殉葬。到了三千年後的現在，給考古家連同他的不腐的屍體和天書發現了。屍體借天書之力而復活，他帶着考古家把他三千年前的戀人——童貞女的屍體發掘出來，想借天書之力使她復活；但輪迴超生，她的芳魂已經經過了不少人世了。僧人出盡了力量把她找到，已是一個容華絕代的摩登姑娘。僧人想用法力把她的芳魂引渡到古屍來時，不幸其功未成，自己受着天誅，肉腐皮脫，變了骷髏一具。

故事的大意是如此，荒誕不經，充滿了神秘底刺戟。

攝製方面，經過多少困難，劇本編製，三改四改，場面表現，左換右換，始成現作。特別是扮演木乃伊的波里斯卡洛夫吃了不少苦頭，給綁帶醋酸緊緊浸沾了六個鐘頭，平息靜氣的肌肉收縮，皮膚縐摺了，又要使面部及雙手在古棺裏面熬着。復活了，如像古樹之皮。醫學家說：這會有傷他的天年。但他爲藝術而犧牲，可就不管。

導演者極力把全劇情調神秘化，故一切場面，都神秘得驚人。響和光都給他運用得十分够味，使觀者在銀光電影裏面，如見魔爪，如聞鬼嘯，值得使人驚嘆。

攝製是片的環球公司在攝製的計劃上本來是別開蹊徑的，從前也出過「惶恐三部曲」，即「殭屍」，「科學怪人」和「巴黎血案」。現在，「木乃伊」的演出自然，也是那麼一類的影片。它是卡爾佛洛恩導演的，原著者威爾科克斯及李卻許雅，編劇約翰波爾達遜，主演者是唯一化裝能手波里斯卡洛夫暨匈牙利產新進演員絲達絳恩女士。片子不很長，開映時間祇佔七十八分鐘，發行日期是一九三二年十二月二十二日。(夢殊)

百老匯	風月今宵	三時 五時一刻 七時一刻 九時一刻
九星	紅塵夜生活	三時 五時半 九時一刻
浙江	小船主	三時 五時一刻 七時一刻 九時一刻
卡德	西線活地獄	三時 五時 七時 九時
奧飛姆	怕死英雄	二時半 六時半 八時半
山西	古屋怪人	三時 七時 九時一刻
虹口	劉莊勝利	三時 五時一刻 七時一刻 九時一刻
東南	失戀	二時 四時 七時 九時
萬國	自由之花	二時 四時 七時 九時
福安	城市之夜	二時 五時 八時半
東海	琵琶春怨	二時 四時 七時 九時一刻
共和	俠盜奪寶	三時 七時 九時
平安	西線英雄 大俠	二時 四時 七時 九時一刻
天堂	捷足先登	二時 四時 七時 九時
西海	狂歡	二時 四時 七時 九時一刻
中國	慈母	三時 五時 七時 九時
榮金	啼笑因緣五六集	三時一刻 八時半
蓬萊	神駒過尼	一時半 四時半 七點 九點
華德	如此英雄	三時 五時一刻 七時一刻 九時一刻
明珠	亞洲風雲	三時 七時 九時一刻

◎今天的電影◎

戲院	片名	時間
國泰	故都難忘	三時 五時半 九時一刻
光陸	孤浪情波	三時 五時半 七時一刻 九時一刻
南京	雲中愛寵	三時 五時半 九時一刻
卡爾登	烟塵觀家	三時 五時半 九時一刻
新光	奈格那	三時 五時半 九時一刻
蘭心	孤浪情波	三時 五時 九時一刻
融光	聰明寡婦	二時半至十一時循環開映
巴黎	初戀	三時 五時半 七時 九時
北京	騎俠救駕	三時 五時半 九時一刻
夏令配克	良宵花解語	三時 五時 七時 九時一刻
中央	獄外困獸	三時 五時半 九時一刻
上海	蝴蝶夫人	三時 五時半 七時 九時一刻
威利	他們結婚了	三時 五時半 七時 九時一刻
明星	琵琶春怨	二時 四時 七時 九時一刻
光華	富國運動	三時 五時半 九時一刻
黃金	蘇俄歌舞 卡門	三時 五時 九時一刻
新中央	失戀	三時 五時一刻 七時一刻 九時一刻
恩派亞	瘋狂	三時 五時半 九時一刻

電影小說 木乃伊 後日起刊

阿猛先生於烏完「奈格那」電影小說後，復運用其生動筆頭，寫了一篇「木乃伊」，幾千年前的死人煤會得復活—內容曲折•驚人。將於後日起，逐日在「電影時報」上面發表。

硬色小仙女牌香煙

空包換贈品通告

上海各烟紙店均可兌換

同行寶號代收空包向本公司掉換贈品九扣計算

啓者新出硬色小仙女香烟製法特別精美現已到處歡迎茲爲酬答愛吸諸君起見特訂空包掉換贈品辦法如左

空包弍百念只　換老牌大號林文烟香水壹瓶
空包八十只　換老牌中號林文烟香水壹瓶
空包五十只　換加重上等潔白毛巾壹条
空包二十只　換小號棕欖香皂壹塊
空包十只　換老牌小號林文烟香水壹瓶
空包十只　換本牌十支裝原烟壹包
空包一只　換本牌原烟壹枝

民國廿二年三月十五日

上海永泰和烟草股份有限公司啓

CP-21

"VALET" AutoStrop Safety Razor
萬利自動鐾鋒保安剃刀

剃刀欲其準確

祗準確之剃刀，可保持剃後，皮膚光滑清潔，因此萬利自動鐾鋒保安剃刀，製造極其堅固，剃時堅執刀柄，刀頭決不震動，雖最硬之鬚，亦必迎刃以解。再刀內有自動鐾鋒之機關，將刀片括數下，刀口每晨可以鋒利如新（四）

萬利函購廉價券

函購刀片每包五片售洋二元

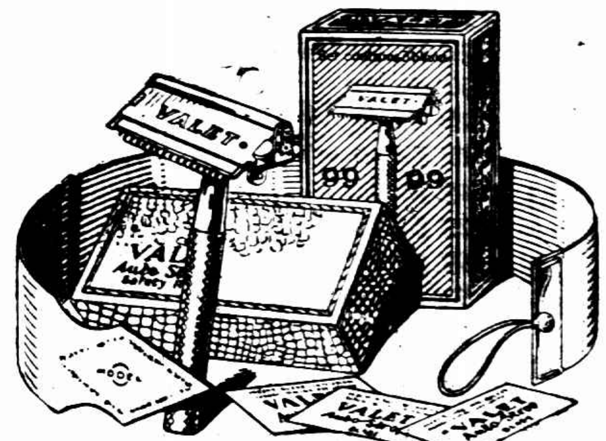

各大商店各大藥房均有出售

英國倫敦萬利自動鐾鋒保安剃刀公司精製

上海經理 洛士利洋行

北四川路□路南首

保和堂藥局 醫生送診 黃致和 晨七時至十時 楊保岐 十時至十二時 張肯堂 十二時至三時 陳穎貞 三時至五時止 不收診金祗收號費二角

保和堂藥局 國歷藥材 參茸 膏丹丸散 藥油藥酒 照碼九折 接方配藥 代客煎送 照常服務

保和西餐社 晨餐每客三角半 五角 午餐六角 九角 晚餐六角 九角 一元二角半

保和酒家 粵菜茶點 經濟時菜 名茶點心晨七時起至半夜二時止 外賣送到不收小帳雅座全日招待隨意小酌

電話 四二六三六

引翔鄉今日賽馬

今日賽馬准下午一點一刻起賽 ●搖彩套頭票每套售洋十五元請至靜安寺路七七〇號本會購取此佈

上海中國賽馬會啓

平等閣主加批 閱微草堂筆記出版

中國筆記以此為第一ケ章議論見解均第一為青年不可不讀之書又得平等閣主加以詳細批評凡一切哲理妙義更加以考證可證絕妙好詞又用最佳聚珍倣宋體字排印以便觀覽連史紙精印每部二元有光紙精印每部一元四角凡購預約諸君請速來取書

上海望平街 南京太平街 有正書局啓

上海市商會籌募援救東北航空救國捐款宣言

自東北淪陷義軍喋血苦鬥於絕塞本會爰有聯絡各界組織東北難民救濟會之舉茲據紗光棉織業等七十餘公會之聲請以此項月捐實際輸將商界居多為正名定分喚起商界之自覺心與責任心起見正宜專責進行一空依傍庶副當仁不讓之古訓而收頑廉懦立之實效擬懇本會另組上海市商會籌募救國捐委員會等語前來爰經執監聯席會議交由第三十二次常務會議議決根據各業聲請發表宣言並於本會設立上海市商會籌募援救東北捐款辦事處推駱委員清華為辦事處主任指定中國墾業綢業三銀行同春恒巽兩錢莊四明儲蓄會暨本會財務科為收款處自此以後實有專屬事無旁貸凡我商人更宜節衣縮食匡維國難勉為各界之先驅特此宣言

▲收款處 中國銀行 墾業銀行 綢業銀行 四明銀行 同春錢莊 恒巽錢莊 ▲上海市商會財務科

上海市商會 籌募援救東北捐款委員會 各業公會航空救國捐款保管委員會

王曉籟 王延松 陸文韶 駱清華 諸文綺 貝淞孫 鄔燕青 陳澤南 馬少荃 潘旭昇 俞佐廷 陳翊周 馬驥良 葉家興 聞蘭亭 勞敬修

陳松源 蔣志剛 杜月笙 方椒伯 裴雲卿 葛傑臣 柯幹臣 魯正炳 陸鳳竹 劉敏齋 謝仲樂 屠開徵 邵寶興 鄭澄清 嚴諤聲 金潤庠

常務委員 王曉籟 杜月笙 陸文韶 王延松 貝淞孫 俞佐廷 陳松源

▲總務組主任 駱清華 副主任 鄭澄清 馬少荃 ▲保管組主任 陳蔗青 副主任 裴雲卿 聞蘭亭

▲宣傳組主任 諸文綺 副主任 嚴諤聲 金潤庠 ▲會計顧問 徐永祚 潘序倫 沈一夫

怨訃不週聞

先室樓夫人悼於民國二十一年十一月十四日申時疾終杭寓內寢距生於前清光緒乙酉年七月二十八日午時享年四十有八歲即日命男友豐等親視含殮遵禮成服擇日安葬悼此訃聞

四月十五日領帖 幕設杭州西湖昭慶寺

杖期夫王孝賚（曉籟）拭淚稽首

哀子友豐 女瑛卿等稽顙 齊期孫獻經等稽首

▲敬啓者現因諸親友多有喬遷及門牌改換以致發訃告無從投遞特此道歉

上海郵政管理局儲金匯業事務通告

第二十六號 為通告事查郵政儲金匯業局……南京 漢口 上海 杭州 北平 天津 ……鎮江 吳縣 ……紹興 ……石家莊 ……青島 ……長沙 ……九江 ……昆明 成都 長安 ……貴陽 迪化……詳細辦法請向各郵政管理局詢問可也此佈

中華民國二十二年□月□日 郵務長 乍配林

大陸商場東首

大上海綢緞公司

敝公司拍賣存貨以來所有冬春兩季應用衣料大致多已售罄現存夏令各貨茲因亟求結束兼為報效顧客起見特於四月九號起將各貨再行削碼買一尺送一尺以冀湊速縮短日期免得徒費開支多延時日

今日起買一尺送一尺

特價欄

各色印花印度綢 每尺三角五分起

各種條子紡 每尺二角五分起

丈夫性暴戾 移居親誠家

意欲暫避其鋒 竟遭惡意宣傳 行為不軌有失婦道 為免終身苦直截求離

（確其用意無非欲卸卻自己過失）

南京人薛文傑、年三十餘、住本埠白克路福祿里二號、向在寗路八號富華襪廠內任職、前年憑媒娶泰州婦人蕭文清（年二十六）為室、詎同居中餘、忽起齟齬、蕭氏近日延李世律師撰狀訴薛於第一特院、請求判令離異、原狀略謂、氏自嫁薛姓、原望夫唱婦隨、相依偕老、不料薛

天性暴戾 虐待百般、初以白眼相向、繼則任意打罵、習以為常、凡此舉動、非特親友鄰里皆知且有醫生發立傷單為憑、而吾倆感情破裂後、薛忽心懷叵測、厭欲圖滅婚書、窺其用意、無非將余逐歸母家、料薛之虐待愈演愈烈、氏遇此逆境、不得已移居打浦橋孀母家、

暫避其鋒 一面央人前往勸告、冀其悔悟、斯時氏因未存有離異之決心、孰知薛非特不自悔過、竟於復函中誣指氏行為不軌、有失婦道、往往私自出外、數日不歸、不知去向等語、似此公然侮辱、反詰相譏、誠出意外、但查結褵以來、時逾一載、氏則

向守婦道 從未有如上述之行為、自離夫家後、係居孀母處、薛曾屢至該處造訪、想亦洞鑒、謂氏不知去向、不知何所指而云然、似此揑造事實、廣播惡言、無非意圖誣蔑氏之人格、氏忍無可忍、因有求離之心、而薛亦表示不反對、惟對贍養不允給付、至上次調解中、薛雖仍有同居之語調、然亦係

藉辭搪塞 以卸過失責任、倘氏仍與薛繼續同居、無異寄身苦海、思之不寒而慄、爲憐此半身薄命計、爲免除終身煩惱計、請求判令離異、並判令被告給付贍養費洋一千八百元及負担訟費云云、此案昨日上午十時由特院關民七庭審理、原告偕李律師到庭、被告延王培源律師到庭、法官首訊蕭文清供述如前、次訊被告薛文傑、據稱向在富華襪廠任職、月入四十元、余平日很愛她、並無虐待及毆打情事、在茲一年中、她屢施壓迫手段、索錢不遂、立起爭吵、對於離婚極端反對、應請庭上判令同居、最後庭諭改期再訊、

鄉曲想發財 傾其所有買銅戒

利用劣童行騙

（魏福根經捕拘獲處拘役卅天）

無錫人魏福根、日前上午十一時三十分、在天潼路一帶、串同劣孩名阿其者、以銅質偽翡翠戒一枚、向行路人冒真騙售、適有鄉曲崇明人干福寶、手攜布棉被一條、蹣跚而來、魏即着孩向渠兜售、謂汝欲發財、可購此便宜貨、此戒價值數十元、現祗售一元、而干福寶從鄉間初次來滬、不知為騙術、亦不識此贋鼎物、遂為心動、出袁頭一枚購之、魏見已中計、乃趨前向孩、偽稱渠願出洋四元、買此金戒、尚有厚利可圖、該孩遂向干索還原物、干則不允、孩復索加三元、不遂、彼此爭執、但干無款、由魏調停、將干所攜之棉被典質三元、將當票給干、時被華探楊爾臣查見、詰悉前情、遂將魏逮捕、該孩乘隙而逸、昨晨解送第一特區法院、由吳則韓推事訊供屬實、當庭判決魏福根處拘役三十天示儆、

江陰街盜刦

南市江陰街、前晚七點四十五分發生盜刦案、被盜者為三百十號雷益大南貨店、當刦去洋四十餘元、向東北逃去、事後該店經理孫後章投二區公安局報告、

●●●●●文藝春秋會舉行 文藝春秋會定今日下午二時半在靜安寺路麥特赫司脫路九十號中外書店舉行、該店為中外出版公司事業之一、經銷書籍、

鴻章紡織染廠 零布大賤賣廣告

本廠向例每年兩季舉行廉售各種零布茲屆國貨年春季定於四月七日起發賣各種零頭布一個月惠顧諸君請移玉至叉袋角麥根路本廠大門內特設廉價部選購無任歡迎

注意—本廠除在市商會國貨商場設立門市部以供各界零整需要外其他並無設立另售地點但廠外鄰近時有以本廠零剪部為號召設攤影戤魚目混珠實非真正鴻章本廠出品幸垂察焉

汪裕泰茶號出品

盧仝牌 祁門紅茶

每聽淨重一磅 售洋壹元五角

先施 永安 新新 及各大京貨店均有出售

欽差牌白蘭地（又名百歲翁）

本白蘭地乃提煉葡萄酒而得者透明無色經長時期之貯藏始成黃色有特殊之香味且具提神益氣活血強筋之功兼有辟穢之效絕無燥烈之弊為真正白蘭地中之無上上品

三星 五星 兩種 價值公道

本外埠各大洋酒食物店均有出售

法商亞興洋行總經理 上海北京路二號

麝香化血丹

此丹治婦人胎前產後……每服一元……

保春堂

新新公司

五金部
華瑞利保安刀　每套五角
五片吉列刀片每包一元二角
老牌去污粉　一元十聽

綢緞部
國產中花毛葛　特價每尺四角半
法國印花西麗綢　原價每尺二元八角半　特沽一元三角半

玩物部
美麗西洋景每只特沽一元
有聲大木槍每支二元五角
美麗洋囡囡　犧牲四折

頭部
正綢印花棉嗶嘰斜條葛　特沽每尺六角半
常青嘰國產斜紋　價每尺六角
國產繼續犧牲
買一尺　送一尺

春季特別大減價
祇有兩天
十一寸至十四寸各種顏色
眞皮箱　特價每只一元二角至二元八角　皮箱部

洋雜部
長統小方跟眞絲襪　每雙一元九角半
男裝中統線襪每三雙特沽一元
新月老牌生髮香水每瓶特沽一元
一律照買照送

煙草部
買一送一
白支船牌每盒三元廿五支
老球牌每盒三元三支
雪茄九角半大妹號
亨白每盒三元六角

罐頭部
九五老廣東香牌醬油一元二角
角肉辣油
九稚魚油三四瓶
便宜聽九瓶九角
宜九角九分
貨九分九分

長安公墓

●穴基丈二長八尺闊　●價目低廉每穴卅元　●十質高燥不見滴水　●自備汽車隨時可運
●立案完備永久保管　●水陸交通自接電車　●停柩棺舍不收分文　●代辦碑石堅固美觀
●章程面索函索即寄
事務所　蒲石路普安里一四四號　電話南市一六六六

培德領帶公司
四川路九一號

各種美國貨春季衣每件十元起
呢帽便帽各種套頭絲帶絲圍巾每件一元起絲襪花襪毛巾領帶每元
半打來路貨領帶原價三元至五元一律每條售洋一元
上白軟領每打一元半打
浴衣睡衣每件一元起
各色襯衫每件自一元起西裝袴夾西裝袖鈕及其他一切西裝用品眞正犧牲不顧血本大廉賣祇此一遭以售完爲止特別便宜貨捷足先得欲購從速良機請勿錯過

遷移
大減價
出清底貨
一折至對折

十八件男女衣服以證犯姦

醫生之妻　不安於室

適逢其會　公安局書記夫婦涉訟　別有所歡　旅館中出醜

杭州訊、本市東河坊路傷科醫生徐福安、因髮妻已故、由友介紹娶李雪琴爲繼室、於十八年結婚、結褵以來、感情尚洽、已生一女、詎雪琴近忽不安於室、與黃有幸姘識、黃現充公安局第三科

●書記●

與李雪琴相識、已非一日、乃事機不密、被徐福安偵悉、致夫妻時起口角、雪琴曾於去年九月間逃往婦女救濟會、當時由該會勸導雙方

●和解●

命婦隨夫歸家、但雪琴與黃藕斷絲連、不久又逃往母家、爲先發制人計、忽控告徐福安虐待於法庭、庭諭雙方出外和解、玆內和解不成、正式起訴、數次傳訊、尚未判決、詎前日（六日）李雪琴與黃有幸又約在龍翔旅館二十九號房間

●幽會●

之際、被福安探知、不動聲色、鳴到崗警、會同前往捉姦、當時一對男女、尚裸臥被中、福安目擊此情、憤不可遏、擬將二人、綑綁警署、經警等解說、始允給穿衣袴、一併帶署、經陸署員訊問一過、以事涉刑事、未便擅理、備文解局核辦、後又因伊等已涉訟法庭、再經徐福安一再要求解往法院訊辦、該署以事屬可行、即遞解法院訊辦、玆錄原被雙方在警署中之口供於后、

徐福安供　李是我妻子、去年十二月間不別而行、不知避匿何處、今晚被我偵悉和一男子同居龍翔旅館、我當時不動聲色、通知崗警會同前往捉、至二十九號、門已上門、我當時用力一推、走入房內、將他二人在床上裸體捉住、後由警長解說給他們穿衣服、現我有男女衣服十八件、可以爲證、請予移送法院法辦等語

黃有幸供　這女人因我和他哥哥的朋友（姓錢）認識、輾轉介紹而相識的、她因她的丈夫虐待她、現正進行訴訟、由她的哥哥託我代爲介紹律師、前天開過一庭、因律師的錢、尚未付清、向我討取、故我昨天在大世界門口看到李雪琴、告知此事、她邀我去旅館裏面談談、和她的哥哥談論這事、後她的哥哥有人叫他下樓、我兩人正在房內坐着談天、徐福安邀了多人擁入房內、將兩人掀翻、上下衣服剝光、强說我倆和姦、實是冤枉求鑒、李雪琴供詞與黃有幸口供略同、從略、

棲霞山下風流事件

師生戀愛　不做校長　棄學經商

物議沸騰　先養兒子後成家

豈肯甘休　黃妻得訊

鎮江訊、南京棲霞山鄉村師範學校校長黃質夫、儀徵十二圩人、三十八歲、二弟慕陶、刻在北門外登仙橋開設慎昌米店、三弟在十二圩經營商業、四年前曾有南京徐姓女在該校讀書、

校長見女生

黃手姿秀麗、體態輕盈、於是花前月下、密輸溫存、該女已經許字於人、尚未過門、情竇早開、致爲撩動芳心、詎好事多磨、春風一度、珠胎暗結、事爲女之未婚夫偵悉、當即解除婚約、由此師生變成伉儷、黃以棲霞山畔、決非安樂之窩、且女行將分娩、乃辭去校長職、雙雙於二十年春間來鎮、寄居弟處、未幾

女舉一麟兒

現甫三齡、當由其弟婦代僱一乳娘哺養、黃於前月廿六日在弟店對門開設慎大京廣貨店、乃與女計議、因恐爲人物議、擬補行正式結婚禮、女頗以爲然、遂於日前上午十時、在本店店堂行婚禮、斯時鄰里嘖嘖稱奇、又訊、昨日其二弟婦（即慕陶之妻）因解僱乳娘、商諸黃、並云、現分經濟困難、且孩子已不食乳、無需乳娘、可以節省靡費、而黃竟忠言逆耳、大發雷霆、氏心有不甘、頓時桌碗器具擲飛、大鬧不休、嗣經人調解、風波始息、由聞黃之髮妻、現已偵悉彼輩之隱事、現擬交涉離婚、不卜如何了結

洋鐵箱藏毒破獲

所謂朋友有無其人　私運鴉片拘辦

二百二十一號三道頭西捕、前晨十時許在武昌路仁智里查見粵人陳洪手攜洋鐵箱一只、在里中徘徊、形跡可疑、當將攔獲、開箱察視、內有值洋四百餘元之鴉片煙三小缸、鉛皮小空匣四百八十四只、戳子二個、一併帶入虹口捕房、禀明捕頭、諭飭收押、翌晨解送第一院刑三庭、捕房律師張天蔭起稱、被告在捕房供稱、是項鴉片係其友名王德者託其代帶至仁智里某號、捕房派探往查、並無王德其人、或者即係被告自己之物、請訊、繼據三道頭西捕禀明拘獲被告經過、當將證物呈案、質之被告供在案之鐵箱、實係友王德從法租界某處交吾送往武昌路仁智里、箱中藏有鴉片、則不知悉、餘供支吾、求鑒、吳則韓推事核供、當庭判決陳洪處有期徒刑一年、併科罰金一百元、罰金如易科監禁、以二元折算徒刑一日、證物一併沒收

魚目混珠　計未得逞

商人開釋

公共租界總巡捕房緝毒組中西探員、於上月廿八日往新閘東路月桂里四十一號五[illegible]關往內搜獲滿貯木屑磚泥之木箱廿五只、及人造絲六箱、並拘捕[illegible]朱妙發徐貴祥王和尚等五名、解由第一特院諭令押候查明[illegible]該項木箱之用處、再行訊辦、各情已誌前報、玆經承辦之中西探員詳細調查之下、證實該項木箱係被告三人所備、彼等因得悉[illegible]浦公和祥碼頭存有值銀三千九百四十一兩二錢五分之人造絲廿五箱、遂仿照其式樣、製就木箱二十六只、除以一只藏置人造絲外、餘概實以木屑磚泥沙、擬冒充造絲[illegible]之際、乘隙調包、俾達魚目混珠之狡計、不料事機不密、假貨尚未出、即被破獲、惟徐貴祥王和尚兩人事前確未參加、昨晨捕房將被等五名併解第一特院、由[illegible]刑庭長開庭提審、捕房律師汝葆彝陳明調查經過情形、以徐王兩名有無犯罪證據、請求擯押、對於[illegible]等三名則以共同偽造罪起訴、應請按律嚴辦、[illegible]庭長旋向[illegible]等三被告逐一研訊終結、諭俟查明事實備齊、遂予當庭判決各處徒刑三月、[illegible]等物沒收、

小說　北平小姐（八六）

（李薰風撰）

第三回　宛轉深心歌場爭絕色　纏綿舊話病榻敘離踪

那床上燒煙的姨娘，見他們僵住，早又格格笑起來道：「你這人，不是胡塗了麼。他能夠給小姐到家裏見你，自然是好朋友了。」王光藝聽這姨娘，張口就說顏如虎胡塗，頗爲吃驚。以爲那顏如虎這大的威勢，必要大發雷霆，焉知那顏如虎毫未介意。越發笑成一團，說道：「我是不懂這一套，現在的男男女女，全要上學校讀書，講講自由戀愛，男的交女的，女的交男的，大家亂軋朋友。當初，那有這一說，像我的女兒，中學畢業，又送她入大學，就算豁出去了。」王光藝聽這幾句話，給顏如虎說得痛快淋漓，他倒又不好搭言，祇有陪着笑，不響。那顏如虎自己笑着，看王光藝站在當地，沒有坐處。他忽將濃眉一聳，臉色一變了顏色，罵那馬弁道：「它媽的，驢攢子，有客來了，爲甚麼不搬椅子倒茶。」那馬弁給他罵了一哆嗦，一句話不敢說，趕忙移了一隻小沙發，到床前請他坐。王光藝由此小節，看明這顏如虎是一個喜怒無常的人，那裏肯坐，遜讓道：「老伯在此，我是沒有座位的，太不恭敬了。」顏如虎好意讓他坐，見他謙虛，已是一百分不耐煩。用手拍着膝蓋，扳了面孔道：「驢攢子，教你坐，你就坐下罷咧。我雖然喜歡讀書人，但是最不贊成讀書人的虛情假意，扭扭捏捏，它媽的，一點不痛快。」王光藝不肯坐，那不過是一種虛讓，見顏如虎不但把這秘密揭穿，並且不乾不淨，順口如流，把「它媽的，驢攢子，」都隨便加在自己的頭上，他眞成了啞子吃黃蓮，有苦訴不出，心裏暗暗叫苦。那眼睛就望了顏秀芳，顏秀芳自給他們紹介後，即未贊一詞。這時才插言道：「密斯忒王，我爸爸是心直口快的人，你還看不出來。他教你坐，你就坐下罷。」顏如虎罵得口滑，竟然止不住了，又說道：「你瞧，我是個軍人老粗，雙手會打盒子砲，當初坐地分贓，騎着高頭大馬，在東三省當過馬賊。現在小是個軍官，我卻比從前差多了，照從前說，你這樣不痛快，它媽的，早一盒子砲斃了你咧。」王光藝聽着他說，自己心膽欲裂，眞魂幾乎出竅。幸而那顏秀芳見讓他不坐，笑道：「讓你坐，你不坐，」她就湊近前，拿手一按他的肩頭。「你不坐，想甚麼呢？」王光藝順她這一按，才一屁股坐下，直挺挺的像一具僵屍。也不敢說話。

× × × × × ×

新製男女結婚禮服出租
亨利洋服公司　靜安寺路八十六號　電話三四七三三號　西藏路口　電話八一七一〇號

上海洋服公司　北四川路老靶子路口　電話四一七二五
特聘專門技師精心設計定價最廉

參
夫婦病愈感謝五台山和尚
「情天浪跡」是一九三三年未來派摩登香艷圖姿勢新穎奧妙有趣活潑玲瓏花樣各別西閘不厭憑券附郵票五角寄上海漢口路四六號亞西亞美術公司當即密封寄上

上海畜植牛奶公司
A字牛奶優待九折
華界租界均可送到
接洽處　北四川路一二〇九號　電話四六四三五號

招請男女兼職推銷員及販賣員
茲有某大烟草公司擬允營業擬招請男女推銷員及販賣員數位倘念及酬勞甚豐有自由具有推銷能力者請投函[illegible]約期面洽

不吃藥

冠眞美術照相
向藝術進攻　爲社會服務
一四照相一元四張　美術照相電光放大　團體長條素所擅長
地點南京路冠生園二樓　電話九二七一〇

精製湯麵炒麵
新雅粵菜館啓
南京路新新公司對面

研究相命
眞差筆
擅觀氣色
北四川路郵總局北　電話四零二四九號

梅蘭白濁丸
淋濁腫痛急慢新老五淋白濁速服
一盒斷根　透膜殺菌

百代唱片
中西唱片　活動影片　附屬零件
地址　總行多亞路新橋街　分行四馬路河南路口
電話　總行九〇三〇〇　分行八二八九一

天喜堂老婢調經丸
專治女界經期病赤帶白帶遠年不孕及各種暗病均皆合服每瓶十粒定價一元
總發行　上海東新橋北海路四十九號

癩梅溼癬
瘡
一面服哈蘭士　風行全球的
一面搽指日可愈
每瓶一元七角半
上海四馬路太和藥房發行　各埠藥房均有出售
大盒一元小盒四角樣二角

鹽業銀行
儲蓄部
定期儲蓄
整存整取息儲蓄　自銀元一百元起利息最高可得年息九厘
存本取息儲蓄　自銀元五十元起利息最高可得一分複利計息例如一次存入洋二千三百十三元八角十五年到期可得本息洋一萬元
整存零取儲蓄　自銀元一百元起分期取本利息最高可至一分止
零存整取儲蓄　自銀元一元起利息最高可得一分一厘
活期儲蓄　甲種自銀元一元起存入本行隨時支取乙種自銀元五元起利率三個月以上依此遞加存滿二年可得九厘如有急需隨時可以提取本息
●各種儲蓄詳章函索即寄●
總行北京路二八〇號電話一五二一〇
西區辦事處　靜安寺路大自鳴鐘　電話三五九三八

傷風咳嗽第一品
助肺呼吸膠
風寒內鬱肺氣管呼吸阻滯咳嗽因是而起這爲清肺順氣化痰治咳第一妙品諸君有患傷風咳嗽請即試服定獲神驗
每盒洋二元
五洲藥房發行

辰州神醫胡天一
三法移替希奇怪症由京回申親自應診

楊梅雖斷根　春風吹又生
野草開花　毒禍之媒
逢春必發　終身爲累
九一四牌　改良新藥
殺菌滅毒　永遠除根
內服外用　奇效無窮
毋須注射　異曲同工
九一四
上海中法藥房發行
內服新藥　化除毒根　永遠除根　五角
外用藥膏　梅毒瘡症　立效立治　大四角　小角半
白濁新藥　清濁止淋　隨服隨止　每瓶一元
全國分行均有出售

今天！
中法藥房　本埠總分店
大廉價　大贈品
購貨不論多少人人有贈　購貨滿洋五角贈上加贈

天寒翠袖薄日暮倚修竹

客窗孤寂　求伴侶　恩情如海　白頭有約　終未實踐

▼……松江縣中校長楊仲和一段風流史

江人楊翁、年六十餘、曾任某縣縣長、近則家居、度其優遊生活、楊生子數人、住該縣城內某某路、楊有子、名仲和、（見圖）年三十三、向任松江縣立中學校長、於民國十六年間、當學潮後、來滬辭職賃空設辦事處、至滬後、即歸室德東·神州等旅館、作爲寓賓之所、但其實久居旅館、客中寂寞、欲探除性的煩悶、遂性訪花宿柳、因此中實際當需之伴侶、遂經某友某介紹、與一蘇州婦人陳雪梅（見圖）、陳乃其時芳齡雙十、小姑居處無郎、楊見其貌既娟秀、

性亦溫和

且會受教育、因愛生戀、與日俱增、並爲博彼美歡心起見、表示願偕白首、陳遂與楊租屋同居、感情甚佳、至民國十七年二月二十四日、復遷至大通路培德里、不久陳產一女、取名小毛頭、現祇五歲、當未產此女時、陳曾要求

實踐結婚之約　免被旁人譏笑

而楊始則以俟產後爲詞、繼又謂容向父母疏通、終因難以長此推諉、始將家有髮妻之事、向陳吐露、並百般寬慰、謂彼決與前妻小蓑雞（妻之渾名、見楊致陳函中）離婚、請以三年爲期、但至十八年底、楊所

經營之投機事業

忽然大遭虧折、經濟方面、頓感拮据、遂着陳挈女返歸母家度日、而楊返松江原籍、從此對陳則置諸腦後、既不贍養、亦絕音訊、前年陳訪悉楊已至滬、作寓遠東飯店、立挈生女小毛頭往見、要求撫養、交涉結果、楊

願將小毛頭帶歸

詎甫撫養一宵、次晨竟將該孩棄置陳所住之弄內、（西門唐家灣太安坊口）幸被鄰人遇見、通知於陳、始得領回、迨至去歲、陳雪梅深感年華

將屆◇花信◇（現年二十六）女孩亦近就學年齡、長此被棄、不獨本人無以生活、小孩更將失所、因之曾以强姦罪向松江縣法院檢察處告訴、經偵查終結、認已失時效、對楊爲不起訴處分、陳以楊之犯罪地點、適在上海、近復延張立·毛鳳五·汪曼雲三律師以（**棄女**）（**姦母**）罪、向第一特院對楊提起刑事自訴、請求依法嚴懲、並附帶民訴、判令被告一次給付自訴人楊小毛教養費洋一萬元、及自訴人陳雪梅撫慰金洋四萬零八百元、昨日下午二時、由該院劉毓桂推事開刑二庭

◇傳審◇

當時陳雪梅偕張毛二律師到庭、被告未到、延俞殿華律師出庭辯護、首由陳雪梅將伊於民國十六年五月間由人介紹與楊仲和結識同居以至被棄經過情形、詳細陳述後、繼由被告律師起立聲稱、被告原在松江、自去歲被原告赴松控告後、名譽大蒙影響、松地教育界、已不能立足、故現已往奉賢縣境某鄉村小學任事、前日特來滬委託敝律師

◇辯護◇

而其本人則已於昨日回校、不能到庭、請求改期、劉推事遂諭本案展期至四月二十日下午二時候傳被告到案再行審理、陳雪梅退庭後、記者與之談、詳細如上、承以合攝照片及楊之致陳函兩通出示、茲特照錄於下、

楊致陳函一

接快信、閱悉種切、當局既其嚴過且、太覺麻煩、明日家中吃年夜飯、不能離松、否則須受父親責罵、准廿九日來申、寓神州旅館、因時當囑茶房前來請你、吾妹無論如何、不可外出、接我請客須立到旅房、●●●●不可使我心焦、費用約有三百五十元、不必掛慮也、如能籌足五百元、最好、緣之和處處以誠心誠待吾妹、萬望吾妹亦以誠意待我、勿不變意、容當面談、恐勞懸念、用特快函布聞、新吾妹千萬不要罣念、和大約三時或七時到滬、即頌年安、楊仲和再拜、合館堂大人前請安、令兄暨嫂暨弟弟等問安不另、小毛頭諒亦安好如常、至以爲念、

楊致陳函二

（上略）近來父親以年老多病、早於上禮拜邀集親朋分派家產、此時吾妹最好與我身一的清福、未識吾妹心中究屬若何、和深以爲念、和以爲吾妹家中和可月給津貼若干、而吾妹自己生活、和●●●●●有力月給百元、未識吾妹滿意否、如吾妹決意不願與我同居、和亦沒法可想、然而和意總要一同到[illegible]大大方方、小毛頭你我將來的愛兒、無論如何、要要受高等教育、日後伊長大成人、和未嘗不可以與你做被見面、不過我總要求吾妹同心同意、決不可受人愚弄、免得後悔、如吾妹肯誠意的愛我、要我與小蓑雞離婚、亦無不可、如是●●●●我的對於吾妹　心腸如何、吾妹可以細想想、是否有當、請賜回音（以上片段自圖）我立到上海、與你接洽一切、和現在十分的想念你、未識你身體安好否、小毛頭活潑否、此上雪梅賢妹愛覽、關府均安好否念念、楊仲和再拜、再者我現在是開一要房、不日閉幕、六弟青來做事否、念念、

不能立足

再度起訴　所望殊奢

小世界捕匪

五人皆疑可疑

市公安局偵緝隊領班武秀峰昨從租界返南、在途中據線人指認刼匪五人、因人衆未易逮捕、遂躡尾於後、至城內小世界、見該匪衆溷入小世界、遂知會崗警協助、當在小世界二樓將該五匪悉行拘獲、解入一區二分所請核、經劉所長訊據該匪供名顧自金、二十四歲、業成衣、又四名爲吳阿友·金阿七·張德新·吳福才、供詞含糊、知非善類、判交來員帶局訊辦、

謀殺親夫案兩犯

潘祥芳·王蔣氏

雙雙絞決

蘇州訊、上海打鐵浜長生里居民潘祥芳（即小和尚）、無城人、現年廿九歲、民十八年一月五日、因與真如路潤德里十八號王桂生之妻王蔣氏（現年卅二歲高郵人）戀姦情熱、於夜間乘王桂生與妻熟睡之際、糾同案犯夏雲陞（即吳結雉子）摃入、由潘騎王身上、夏將繩緊勒王頸間、王蔣氏將其雙足按住、王桂生當場畢命、事後房東胡氏報告警務處、將潘等拘獲、由滬地院判處死刑、上訴蘇高院、仍維持原判、昨（八日）上午高院派檢察官沈璣至監獄刑場、將潘吳二人雙雙絞斃、

盜匪槍殺崗捕判定

盜匪喬救人金亭榮張子明、於本年一月卅日（即舊曆年初五）晚上一點餘時、糾同在逃之匪黨新業持械在黃河路東頭森牛公司鋪門前攔路搶、行刼路人朱春林身上所穿之灰色嗶嘰夾大衣乙件及衣袋內大洋一元二角（即俗呼剝豬羅）、金盜等挾械向北奔逃、至黃金大戲院門前、開槍將華捕王鏈桂擊死、此案昨經第二特院判決、金亭榮張子明以携帶兇器結夥三人以上强盜、處有期徒刑八年、[illegible]

[illegible]一日宣判、

遺精

遺精病分三種

第一種　普通遺精　每月遺一次或每月遺一次、此乃强壯精蓄之象並無大害

第二種　有夢遺精　[illegible]

第三種　滑精漏精　[illegible]

治遺精最效請用

遺精無憂寶

每瓶一元五角·外埠寄費加一

上海（四馬路九十九號　望平街口）

福壽藥房總發行

劉丁一根除雀斑特效藥

美國醫學博士　發明

已在本女中實驗成績十足·現在南京路大陸商場四三七·電話九四五五八·訂立保單　限期包取·不留瘢·不再發·

阿墨林

癬疥　濕氣　藥到病除

脚趾　濕癢　一搽即愈

購藥說明　阿墨林　各藥房出售

華南農場

專門園藝

培育花卉蔬菜苗木　[illegible]

地址　滬杭鐵路莘莊車站旁

冠生園　小茶餅乾

每袋小洋一角　今日星期　買二送一

西門路　午夜火警

今晨零點十五分時、法租界西門路十五弄五號六號之天蟾襪廠、突然起火、即經救火車趕到施救、時已延燒及鄰家永大碱公司、至一點三十分始全熄、計燒去天蟾全部、永大之門牌爲二·三·四號、其結果三·四兩號亦均被毀、尚幸當時未聞有人口傷亡、

振和布廠　大捕女工

吃甘蔗忽起風潮　帳房間包圍暴動

南市陸家浜振和布廠內、以女工爲多數、昨日因有女工在工作時吃甘蔗、以致渣汁淋漓、爲帳房劉駿良出而干涉、女工不服、大起衝突、遂開除女工、致激起衆憤、於是一羣女工立即包圍帳房間、欲扭劉出外吃講茶、故又起衝突、女工等乃將什物搗毀、急報二區二所、派巡官帶警到來、將女工朱金氏陳蔣氏陸秀英沈愛寶曹阿毛陸潘氏翁徐氏李金囡陸巧貞陸巧貞陸秀貞高秀英等十三口拘獲、呈解公安局轉解地方法院訊辦、

高樓上製造紅丸

福煦路破獲

抄出價值頗巨之毒物原料等　當場捕獲主犯及夥友等七名

法租界捕房政治部探目陸金寶、副探目周如璋·周瑞元·包探俞成山等、偵得福煦路三九一號弄內三號三層樓上有人私設機關製造紅丸、（鴉片代用品）於昨晨九時、馳往搜捕、當場拘獲私運之主人蘇州人王熙臣·帳房宋蓮生·夥計張和尚·吳金中·許炳生·施生金·張阿三等七名、抄出價值頗巨之紅丸八大包及原料嗎啡·哃啡精等毒物、與製造器具烘箱篩子等物、一併帶入捕房、旋解第二特院刑一庭、捕房律師略述案情、稱捕房因時間不及、尚未詳細偵查、請依第六條製造鴉片代用品起訴、並稱、捕房因此案須由包探報告破案經過情形、經鮑推事向被告等訊問一過、遂諭被告等還押、改期再審、

好漢上來！

小開學案偵

流血

孩子心險

暗裏藏尖刀　到底大人晦氣

常熟訊、第八區福山鎮、有小學校一所、名福山小學、全校學生、約百餘人、該校近放春假、校中停課、有周、因之一般孩子、乏人教管、

周永生者、現年十二歲、前日傍晚學單永興至鎮上遊玩、單生因急欲購買食物、奈囊中空無所有、旋向周借到銅元十四枚、方購得歸家料不周永生曾多次前往

事隔兩日

單處、索還借款、單則無錢償還、於六日午後、周又往追索、一言不合、單畀常憤怒、即將周永生痛打一頓、周索款無着、反被毆打、悶氣而返、不料至晚間八時、暗邀小同伴十餘人、找得單永興講話、並將其包圍、即單偏不肯示弱、竟大聲呼喊、謂好漢可上來、當時衆孩以爲在此情理之下、單尚驕傲、正擬上前扭毆、不料單永興已在袋內挖出小刀一把、猛向周之

腿上刺去

周被刺即呼痛大哭伏地亂滾、同伴見周已受傷、紛紛散去、並往其家中報訊、單永興即於此時乘機逃去、待周姓父母趕來、見子倘倒血泊中、當將其扶起、見所穿之棉袴、亦被刺穿、腿上則有一寸之大小之傷孔一處、追問情由、始知前情、當單姓父母、亦聞訊前往勸慰、周之遂引起大人之一番

嚴重交涉

結果、由衆調解、將周送往傷科處求治、一切醫藥費、均由單姓負擔、而周之傷處、計深兩約一寸餘、熱度亦高、伊父母等頗爲焦心云、

淞滬路減低票價

南京八日電、鐵部令准淞滬路減低票價三分之一、本年試辦三月、以觀成效、

銅床鐵床大減價

只餘十天了

上海愛多亞路（床大王）順與公司

女客跳車

一跌之下幾送性命

昨晚七時許、由杭開抵南站之三十七次快車、車尚未停妥、車內有一青年女子跳下、跌倒地上、氣息奄奄、口不能言、當由路警及站役上前救護、漸漸轉醒、察其外部、一無受傷、約歇分鐘、始據聲稱、名陳福元、二十二歲、住本市地方廳對面普益習藝所內、站長乃派警前往知照伊家屬、來站領送上海醫院醫治、

教員失業　詐財度日

法捕房西探督察員白爾地（譯音）日前接得匿名信一封、內云民國路[illegible]、爰於前日上午率同華探目王如松馳往該屋內、拘獲湖南人黃鈞·陳鴻發二名、並在黃身畔搜出民衆救國聯合會捐簿一冊、帶入捕房、昨日解送第二特院刑二庭、捕房律師姚肇弟陳明案情、並謂查得兩被告假民衆救國會名義、向各處募捐款項、已有一年餘、所捐之款達二百四十元之數、懇被化濬、現既發現、應請嚴辦、訊之黃鈞供、四十五歲、向在原籍當教員、失業二年、於上年來滬、住居同鄉陳鴻發處、因謀事無着、饑寒交迫、無奈作此不法求濟、陳鴻發供、民人是二房東、每月租金[illegible]

瘋人之婦

夫妻無情感可言　翁復惟利是圖

曾被監禁圖賣　要求離婚

住居滬內虹橋鎮南首王家車本地女子侯惠娟、現年廿三歲、民國十八年春經翁王根寶媒介附近沈家巷泥水匠余根泉之子柏生爲室、過門後、夫婦尚稱和睦、一二八滬戰後、柏生忽患瘋病、[illegible]

蘇州雲錦公所被封

十二擔貨物扣留

天賚華綢緞行上訴勝利

蘇州訊、蘇州最有歷史之綢貨[illegible]

靜安別墅一八四號

失火後發現秘密

未領執照之總會內多聞人

租屋人胡承德判處罰金

滬西靜安別墅一百八十四號、於上月十一號下午四時三十五分、突然失慎、旋經該管救火會聞警、各驅皮帶車馳往救滅、並由靜安寺捕房立派中西探前往調查起火原因、旋即查明該屋係尚未領得工部局執照之總會、內容係海上聞人張澹如·盛丕華·洪苓西·游志航·洪彬史·張絅伯·孫吳瞻等聚會之所、當時屋內檢獲麻雀牌二付、骰子二付、及鴉片煙具等物、解送第一特區法院、請予沒收、茲該捕房以該總會並未領得執照、實違犯工部局總會章程三十四條之規定、並查得該屋係李孤帆所租賃、乃於前晨由捕房將李傳至第一特區法院違禁庭、訊據李供、該屋爲華中公司所有、余爲該公司經租人、此屋乃胡承德所租、今胡已到案、余實不負任何責任、旋據胡承德投案、承認租賃該屋不諱、沈推事核供判決、胡承德處罰金十五元、

法女飛行家將來滬

法國女飛行家希爾茲女士此次由法國勒潮越飛機場、單獨駕乘二百匹馬力之飛機出發、作遠東之行、前日飛至仰光突然失蹤、據航空協會所得之消息、希爾茲女士將於昨日到滬、但迄晚尚未見希爾茲女士蒞滬云、

越界路電話協定

有效期限祇一年

簽字後續商永久辦法

◎南京八日電、交部息、滬越界築路電話協定、十五日前可在滬正式簽字、惟該協定有効期祗一年、故簽字後即擬繼續商議永久辦法、以便越界築路電話、不再發生糾葛、

全國鐵路出品展覽

明日舉行開幕典禮

公開展覽不收門票

鐵道部主辦全國鐵路沿線出產貨品展覽會、定本月十日下午二時、在愛麥虞限路中華學藝社舉行開幕典禮、公開展覽、不收門票、定三十日閉幕、鐵路沿線出產貨品、均已運滬、連日佈置甚爲忙碌、預定九日下午完竣、定十日下午二時舉行開幕禮、展覽時間、每日上午九時至下午六時三十分、星期例假、正午均照常展覽、概不休息、

四月十一日下午二時審查委員會第一次會議、地址在該會前樓、四月十六日下午二時招待電影銀行糧食油糧教育用具製造食品造紙麵粉業、地址在該會三樓、四月二十三日、下午二時招待絲綢染織油漆其他工商各界等、地址該會二樓、四月三十日下午二時行開幕禮、

朱家驊赴杭

交通部長朱家驊昨晨八時許由京抵滬、即赴滄州飯店休息、朱氏此次來滬、除處理交通事務外、並將與本埠歐亞中國兩航空公司方面、有所會商、俾中國商用航空事業早日發展、又訊、朱家驊到滬後、當夜即搭車赴杭、

各界雜訊

國貨便宜商場開幕　南京路石路角上海國貨貿易公司所創辦之國貨便宜商場、定於今日開幕、[illegible]

[illegible]

勒吐精代乳粉

育嬰珍品　無異母乳

樣品券　附上郵票二十分請寄勒吐精代乳粉樣品一罐及育嬰指南一冊此致　上海郵政信箱七〇五號　英瑞煉乳公司

姓名　住址

僞封鎖中東路

◎東京八日路透社電、「滿洲國」與蘇俄關於僞國扣留車輛事之爭議、今已達於使人驚擾之程度、滿洲里「滿」員已停止中東路與貝加爾路之通車、以免車輛再入俄境、故西比利亞通車現又停頓[illegible]境、惟[illegible]車之歐亞聯絡[illegible]、將出以報復手段、西伯東路之俄方職工將全體罷工、計劃全線之停止開通云、然結果徒使俄方不利、而依俄方之從來手段、決不容樂觀也、

◎哈爾濱八日電通社電、「滿洲國」政府、今日正式以實力封鎖中東路與蘇俄以加爾鐵道之聯絡、此事係阻止俄方之不法行爲、即將貨車運往俄

◎長春八日電通社電、蘇俄既蹂躪中東路協定、將該路之各機車及客貨車三千六百輛、運入俄境、雖經「滿洲國」再三交涉返還、而俄方不但不允、且繼續不法行爲、故「滿洲政府」遂於七日夜、命令滿洲里及其他官吏、阻止俄方之不法行爲、一面由哈埠官吏向蘇俄領事、提出警告的抗議、如是視俄方之辦法如何、「滿」俄兩國之關係、其形勢將急轉直下、而變惡化、故「滿政府」視情勢如何、或不辭訴諸實力、並已具決心、故莫斯科方面之態度頗堪注意、

女屍女俘

界嶺口發現大批

◎北平八日電、界嶺口外、敵軍中發現戎裝婦女、事供日人性慾、

◎北平八日中央電、軍息、界嶺口歸來軍人云、該處當面之敵、內有女性頗多、均着日本軍服、一參與戰鬥、因被我俘來、詢問始知爲婦女、又於戰場搜查敵屍時、亦發現多數擊斃之女屍、

柳江石門寨間 有爭奪戰

日軍反攻被我步騎兵協同擊退

◎天津八日電、柳江石門寨之間、八日有爭奪戰、詳情未悉、

◎北平八日電、何柱國到前方督戰後、今晨戰事益烈、我軍已到達距石門寨不足十里地方、

◎北平八日電、敵軍七日被我擊退、主力集中石門寨附近、構築防禦工事、

◎北平八日電、軍息、石門寨爲九門口內要隘、我方如不能奪回、則平榆大道、難得安全保障、故雙方均以全力爭奪、主力戰將決於此、

◎山海關八日電、今早敵人又增新銳部隊、向邱子峪黑山窰等處反攻、並連續飛來敵機三架、向陣地轟炸、約三小時、我軍無大損失、敵人終被我步騎兵協同擊退、現正準備向石門寨推進中

◎北平八日電、八日晨、我王師在徐家溝附近、遇僞軍趙雷部、將其包圍繳械、

秦皇島 已脫危險狀態

開灤積極進行秦榆交通

◎北平八日電、開灤局正積極設法恢復秦島至榆關交通、

◎北平八日電、秦皇島地方安靜、已脫危險狀態、

◎北平八日電、英使八日面請日代辦注意秦島開灤局事、並否認日據秦島、與英方有若何利益、

日代辦中山 赴美使館道歉

擔保不再炸美教堂

◎北平八日電、日代辦中山、八日赴美使館、爲日機炸建昌營美教堂道歉、担保以後不再發生、

古北口外 我便衣隊 截擊敵軍

斃大佐一 隨從官兵十 獲地圖及鎗械十餘件

◎北平八日電、軍息、八日晨、我軍之便衣隊、由古北口兩側隘口、抄出敵軍後方、適有敵之裝甲車五輛、及大車十餘輛、由灤平大道向古北口前進、我便衣隊隱伏荷溝、俟其裝甲汽車通過後、突起狙擊、將敵之大車包圍、並以手溜彈向之猛擊、當場擊斃日軍騎兵第八聯隊長三宅忠強大佐一員、及其隨從官兵十餘人、奪獲地圖印刷品及槍械十餘件、現該便衣隊業將擊斃敵軍官兵之制服武器等攜回作證云、

西桃園難民三千

房屋皆被敵焚燒炸毀

◎北平八日電、西桃園(在古北口與南天門之間)現有難民三千餘、各露宿野外、因該地房屋多被日機炸毀、又無糧食、情形極爲可憐、聞各方刻已派人前往救濟、

◎北平八日中央社電、日軍每夜在古北口放火、用意不測、致古北口之房屋所剩無幾云、

日軍再犯喜峰口

宋哲元即行返防

◎北平八日電、軍息、八日七時、喜峰口之敵、以猛烈砲火、掩護步兵約千餘人、向我陣地進攻、激戰甚烈、陣地前、並發現唐克車六輛、

◎北平八日電、宋哲元迭接前方來電、即行返防、龐炳勳八日晚先行、

◎北平八日電、宋哲元八日上午九時離平赴津、

◎北平八日電、軍息、喜峰口外、連日空氣又告緊張、聞日軍恐我分兵援應灤東、故擬在長城各口發動云、

敵擾董家口 已被我擊退

◎北平八日電、軍息、董家口方面、亦有步砲聯合之敵四五百名、向我進擾、

◎北平八日電、軍訊、董家口發現僞軍二百餘、八日丑刻、已被我擊退、

敵兩次偷襲山神廟 均被我軍擊退

◎北平八日電、軍息、商震七日電平稱、六日夜及七日晨、日軍兩次、偷襲我山神廟西南陣地、均被擊退、

◎北平八日電、軍息、此次日軍進犯灤東、藉口係累攻冷口不克、不能不掃除側面威脅、實則冷口與灤東、頗有唇亡齒寒之關係、故敵機連日慘炸遷安、屢欲擾我冷口後防、亂我前線軍心、一面又於口外大增兵力、乘隙而進、現我已窺破其奸計、除嚴加防禦外、敵來即痛擊外、後與灤東戰線、互相呼應、由口內□□□起、東至□□□、南至□□□□□一帶、皆已作堅固配備、決無他虞云、

敵機再飛灤東 投彈慘炸

◎北平八日電、八日午、敵機十餘架、飛海陽柳江偵察投彈、

◎北平八日電、軍息、七日灤東天氣轉晴、敵機又飛至我陣地投彈、九時、有敵機三架、由界嶺口飛遷安盧龍撫寧、轉循鐵道飛留守營昌黎、沿途皆投彈慘炸、損失未詳、

我軍前鋒 越過柳江鐵路

海陽附近無敵踪

◎北平八日路透社電、何柱國今日電告軍分委會、昨晨華軍向海陽附近之日軍反攻、經數小時之激戰、將敵擊潰、現華軍正向黑山窰及山海關前進、前鋒已越過柳江鐵路、向楊莊進發、華軍砲隊現轟擊潰退之敵軍云、

◎北平八日電、昨日前方我軍反攻後、海陽鎮附近三四十村莊、已無敵踪、完全由我克復、逃往秦皇島難民、均各返鄉、

◎北平八日電、商震七日夜電平稱、據何柱國七日電稱、七日晨前線張部□□、協同騎兵由李金部□策應、早五時開始反攻海陽鎮、激戰後、我軍繼續猛攻、旋刻敵大部退往黑山窰方面、一部退往榆關、我軍前哨已到達大旺莊平莊等處、我騎兵徐部、大迂迴左翼抄敵後方、刻大旺莊以西地方、與敵激戰、田部呂部推進至黃莊辛莊之線、張部□□由無陽至張莊、驅逐抗拒之敵、李部到徐莊高莊黃莊之線、驅逐太平莊敵主力、轉向楊場附近推進、據敵及傷兵情形、正調查中、

海陽惡戰 敵傷亡四五百

◎山海關八日電、昨日之役、檢查敵人傷亡四五百名、擄敵百餘名、並獲敵戰利品及日僞軍旗甚夥、我軍傷亡三百餘名、

◎北平八日電、軍訊、我攻海陽曾三得三失、最後我在敵猛烈砲火下、六日晨、卒克該鎮、

◎北平八日電、今晨由海陽鎮運平傷兵一批、即送傷兵醫院、據傷兵談、日軍在海陽一役、犧牲最鉅、榆關傷兵擁擠、死傷較我多數倍、榆諸甚多、日軍心搖動、

◎北平八日電、八日敵機多架轟撫寧海陽灤縣及北寧線附近係鐵糧口龍驤母艦飛機、

宋哲元 辭察省主席 行政院慰留

◎南京八日電、宋哲元電行政院、請辭察省主席職、汪已去電慰留、

◎南京八日中央社電、宋哲元辭察主席電到京、汪院長覆電慰留、謂中央全力抗日、不主張更動云、

我察省防線鞏固

義軍南下集中張垣

◎北平八日電、軍息、連日多倫方面、因電報稍有阻礙、以致謠言紛起、軍分會以無線電詢問趙承綬、七日、先後接趙兩復電、(一)魚(六日)電敬悉、多倫安謐、謠言不足信、(二)歌(五日)午電敬悉、多倫前因義軍雲集、商民互擾、相率離多、商店關閉、日機來多倫、市面未亂、張多電報不通、因掛線太多、無他故、義軍開赴他處、多倫祗我一部駐守商民已回多營業秩序亦漸次恢復

◎北平八日電、湯玉麟率殘部、七日由豐寗境抵沽源、李服膺部抵沽源、鄧文李海靑等部在多倫沽源間、嚴密佈防、與趙承綬濤占海、均聯成一氣、我防線甚鞏固、

◎北平八日電、軍息、張垣電、張垣市上、近已得見各部義軍蹤跡、勞人贏馬、百十成羣、張垣當局、新設招待處數處、地方尚安謐、

◎北平八日電、劉翼飛八日午赴張口、轉多倫、改編義軍、並補充槍械、準備抗日、敵軍雖偵察境、多倫尚安、

蔡廷鍇到廈赴粵

與粵當局商剿共援熱

◎廈門八日電、蔡廷鍇八日午到廈、乘芝沙沙露亞輪赴粵、談此行兩任務、(一)援熱軍問題、(二)南昌吃緊、與粵當局商勦共辦法、閩省軍務交鄧世增負責、此行約十餘日即返閩、三省援熱指揮、待中央決定、

津中等以上學生 募鋼盔千三百頂 贈與宋軍

◎天津八日電、本市中等以上各校學生、募集鋼盔千三百頂、定九日運赴遵化贈與宋哲元軍、

羅斯福預備與各國要人談經濟會議

除蘇俄外與經濟會議有關之國遍發請書

中日亦在被邀之列

◎華盛頓八日哈瓦斯社電、美國政府行將發出請柬、請各國代表討論經濟問題、凡願參加世界經濟會議各國、除蘇俄外、均不加以拒絕、羅斯福總統之意、若果邀請蘇俄、恐美國輿論、將解釋爲美國對於蘇俄政府、默加承認、故欲避免之羅氏希望承認蘇俄問題、須俟內部改革計劃實現時、再與以解決、據紐約泰晤士報稱、美國政府擬邀意相墨索里尼、如亦蒞臨華盛頓、關經濟預備會議計劃、大爲生色、蓋以意大利首相能贊助美國之預備計劃、而對於一九三二年十二月十五日到期之戰債、[illegible]之中、亦祇有意大利、未辨討論、即與償付故也云云

◎東京八日路透社電、羅斯福總統邀日本參加華盛頓世界經濟會議預備討論之請、已於今晨到達東京、現悉日政府將接受此請、

◎巴黎八日國民社電、現信前總理赫禮歐、將代表法政府赴美、參與羅斯福會議、

◎華盛頓七日國民社電、[illegible]美總統羅斯福與國務卿赫爾、邀日聯合準備復興(一)世界經濟計劃、(二)將與各國特派代表分別討論、並聞美總統之意、此時不主張舉行國際會議、專待世界經濟會議開幕後再行討論、中日兩國亦在被邀交換意見之列、國務卿[illegible]業於今日向中國公使施肇基口頭邀請、但對兩國當未必再另派專員來美商榷、此外各國尤其智利巴西阿根廷等國、則將特派專門代表至美、並提供復興世界貿易之試行計劃、

陳濟棠電各機關 嚴防敵探

◎香港八日電、陳濟棠七日分電各區綏靖署及軍事機關、謀報日近派浪人、入閩粵內地、圖謀不軌、應嚴行防範、又定月中召開全省綏靖會議、電促陳章甫回省參加、

蔣由撫州返南昌

◎南昌八日電、蔣委員長赴前方視察、並在撫州召見各軍軍長官指示機宜、於七日午後返省、

張學良 明晚登輪

國聞社云、張學良辭職來滬、暫居本埠福煦路一八一號、前日[illegible]、現正延聘本埠某西醫診治、漸見奏效、其限定十一日出洋、現已期近、張部屬[illegible]、昨晨悄前晉謁者甚多、有胡若愚、河北財政廳長[illegible]及劉有岩等由京乘車到滬、與張晤別、[illegible]與張同出洋者、[illegible]共有十七人之多、張最近在滬居住、不常下樓、賓客如非重要一律拒見、現張決乘十一日之康脫羅梭號意輪郵船、但於明(十日)日晚間即須上船云、

樟樹附近剿匪激戰

◎漢口八日路透電、據可恃消息、匪共續與政府軍戰於距南昌四十五哩之樟樹周圍、匪共之目的、乃在進犯樟樹、雙方刻仍在激戰中、聞死傷甚衆、

◎南京八日中央社電、軍息、距樟樹十里許之某地、發現由新淦竄來之僞二十一軍便衣隊數十名、經我軍痛擊圍擊、全數被殲、

蔣電陳濟棠 派兵赴贛會勦

◎香港八日電、蔣電陳濟棠、贛匪日益猖獗近更有攻南昌勢、非急於勦辦不可、應請兄當機立斷、尅日派兵會勦、

武昌商店 決封存全部仇貨

將拍賣購飛機或慰勞將士

◎漢口八日電、武昌商店仇貨、決全部交商會封存、並定九日開各業聯會、討論處置、將拍賣購機、或慰勞將士、

人們前途的發展全賴有健全的目光去成功

吳良材眼鏡號創設民國紀元前一百九十二年服務目光經驗豐富出品水晶眼鏡性涼護目純潔耐用最新光學儀器驗目配光精細準確

上海小東門內大街中

歡迎各界參觀 不售門票

鐵道部全國鐵路沿綫出產貨品展覽會

地址 上海法租界愛麥虞限路四五號

期間 四月十日起至二十日止

爲人身之寶庫

溶化百物・提取滋養・分佈全身・運送遍體・生命之存・端賴於斯・一旦消化停滯・胃口呆閉・內臟不和・外感侵乘・影響生命・至深且巨・

此 胃鑰 片 汁：

無異寶庫之鑰・得以開啓胃口・助增消化・通利二便・淸導積宿・且能統治諸般胃病・立愈肝胃氣痛・唯一王道靈效・

(片)大瓶一元 小瓶五角 (汁)每瓶一元

上海中西大藥房發行

江一平律師代表薛錦園女士為被意人尤維吾誣控事緊要聲明

據當事人薛錦園女士來稱錦園前被意人尤維吾誣告刑事詐欺罪經該意人事後一再聲稱因不諳華文對於訴狀內容未能深悉致鑄此大錯并早於開審前自動將案撤回但該案影響於錦園名譽者實大第因該意人堅稱開案非伊本意并委託斐斯律師送來道歉函件聲明責任同時錦園又不願供人利用即向該意人所請負責者有所舉動爲求保全個人名譽惟有委請代表將該函在報端披露以明是非而息流言等因據此除將意人尤維吾原函及譯文披露外特代據情登報聲明如上諸希公鑒

意人尤維吾英文函原文

Shanghai,
March 29th 1933

Dear Miss Lillian Sih,

Inasmuch as the Criminal complaint made by my former lawyer Mr. Yang Shui Nin against you in the Shanghai District Court, was already withdrawn by me immediately as soon as I found out that it contained allegations which did not correspond to the facts and were false and untrue. I do not hesitate in expressing herewith my apologies and regrets for the harm the said allegations might have caused you indirectly in the eyes of the public and authorise you to publish this letter so that the unfortunate misunderstanding on the part of the public may be cleared up and restore your good name and reputation be thereby restored to you.

Yours faithfully,
L. F. Jovino

附譯文

敬啓者當鄙人查知前聘律師楊□□在上海特區法院呈遞控告女士之刑事訴狀內列舉之事實係出虛構並不眞實且與事實相反後已立即具狀將該案撤回惟女士因該訴狀內列舉之事實在社會上間接受有損害鄙人實覺愧歉用特專函道歉請女士將本函公開發表庶可將社會上對於女士不幸之誤會完全滌除女士完美之佳譽亦可立即恢復此上

薛錦園女士 尤維吾啓

事務所四川路四八號二樓 電話一六九二三・四號

江一平律師受任薛錦園女士常年法律顧問通告

本律師經薛錦園女士聘爲常年法律顧問以後如有破壞薛女士名譽或侵害其法益者本律師當依法保障之此啓

事務所 四川路四十八號三樓 電話一六九二三・四號

一萬米長程賽跑 體育民衆化之表徵

工商界與衛生軍夫共四百八十九人

今晨陳英士塔前起步

市教育局主辦之長程賽跑、將於今晨八時在陳英士紀念塔起步、程長約一萬米、報名參加者達四百八十九人、工商學界均有參加、誠屬空前盛舉、運動員務須於八時前到場、聽候點名、否則作棄權論、（名單及號碼、迄至昨晚止、教育局尚未發表、故從略）茲將今日運動員須知各項分列如左、

路線 由陳英士紀念塔朝北、沿民國路・中華路至小西門朝西、經大興街・大林路・斜橋・斜徐路・斜土路・小木橋路再朝北、經市政府路、抵公用局門前、

距離 以亞刺伯字碼1234567890之箭、分全程爲十階段、每一階段計長一千米、

賽規 比賽時間投時讀會所定路線與標準、如有跑錯路線、應仍回原處重跑、途中不得路上行人攙、或請人扶持、或阻礙其他運動員前進、

照料 各運動員應知照料人、預先將換下衣服携往公用局大門內暫爲保管、不准向同運動員在賽跑途中作達、致擾亂秩序、

給獎 各運動員到達終點、即在公用局休息、俟全體運動員到齊後、由裁判員領導赴市政府參加給獎禮、届時吳市長等均有演說、

獎品 此次自備及徵得獎品甚多、（時報亦贈大銀杯一）並備紀念章一種、凡有完成長程賽跑之能力者、一律贈送一枚、均可備得一枚、

中華足球 今天一場

昨賽因雨改期

中華足球會中字組賽、青華對青年、今日下午三時在申園足球場、裁判員沈回春、昨日青華賽如之賽、因雨改期、

墨托加夫打破六十碼世界紀錄

（美國通訊）短跑健將美人墨托加夫、在本國（第七）西三元運動會中、以六秒一跑成六十碼世界新紀錄、此項成績、係根據國際業餘正式計時表、七處輔助計時表所得之紀錄、

中葡杯 華隊陣線

今天第一次對壘

中葡杯足球第一次比賽、今日下午三時在棒球場舉行、裁判員樂秀榮、中華隊陣線如下、

黃瑞麟・吳幼良、周賢言 李寧 王國森 梁樹棠 馮運佑（隊長） 陳家球 屠開元 李義臣 陳鎮和 後備・劉淸安・萬象寶・陳光南・陳鎮和

上列隊員希於二時半齊集協進會、各穿藍色短袴球衣、臨時發給、（第二次比賽定下星期六舉行、如兩隊各勝一次、尚須作第三次之最後決賽、以定錦標之誰屬）、

今晚戰東華 聖托麥斯籃球隊

菲島聖托麥斯大學籃球隊、於今日下午一時搭俄羅斯皇后號抵滬（該隊係菲島錦標隊、在滬約勾留兩日仍乘原輪往日本及檀香山比賽）已定即晚七時半在中華籃球房與東華隊作友誼比賽、門票每位小洋六角、裁判員李祖祺、

……托麥斯籃球隊正式陣容……

……上海東華籃球隊正式陣容……

兩幕籃球表演賽 美女不敵兩江 海賊剿不清 交通破釜沉舟

交通隊邀請會、昨日兩場籃球表演、俱極精彩、女子一役、兩江勝美女公學、男子之戰、海賊克勝交通、但比數相差不過五球、雙方鬥爭、茲將兩幕情形述如後、

兩江挫美女

二時有半、兩江與美女首先開始、裁判員舒鴻、交綏之下、白乃特與陳白雪、來勢兇狠、黃淑華陳白雪、前後奔馳、然費心力、幸前鋒實力強硬、尚能應付一番、第一局結果九比六、美女先勝、

第二局 內、陳榮明顯出頭色、與土行孫楊森相機行事、詭計百出、左一個泰山莊貞、右一個海底撈力、美女連敗數陣、反以九比四居下風、

第三局 內、兩江愈發利害、黃淑華獨擋後面、常感生意冷落、但見前鋒陳榮明有似餓虎覓食、殺得黃髮美女、一塌糊塗、斯局結果、十三比四兩江大勝、

第四局 內、雙方均呈疲態、你來我往、雜分軒輊、混戰八分鐘、香汗淋淋、以六比六結束、總結果三十四比二十三、兩江勝、

海賊破交通

繼之、交通戰海賊、舒鴻任裁判、接觸後、海賊即告領前、交通因人和地利、勢亦不弱、交戰十分鐘之久、海賊數度猛襲、屢有建樹、當戰至十比五時、大史規亞攻擊過猛、負傷下場、換上新將卡德、按卡氏係新從美國來滬、球藝尚佳、因連絡未見純熟、交通始得乘隙反攻、比數相差最近時、爲十二比九、嗣後海賊不敢怠慢、仍以二十比十三結束上半時、

稍憩後 海賊仍有增無減、相持至中途、交通俱抱破斧沉舟之決心、努力奮鬥、是時海賊因嫌傷地過大、戰得人困馬乏、於是雙方力敵良久、得分均甚困難、未幾全局告終、交通遂以三十一比二十一敗北、

作爲罷論

今日足球表演

又今日之足球比賽、本擬邀請西人足球會中之勁旅阿伽爾或臘克斯與交通隊作一度友誼比賽、茲悉因雙方已作罷論云、

香港特別銀牌由南華獲得

乙組中威爾殊亦告敗北

香港八日電、今日南華以三對一敗威爾殊、獲特別銀牌、勝球者、南華鄧少廉、黃乘順、張北林、威爾殊陳士、上半時二比一、下半時一比〇、是役李天生紙鳴、譚江柏任後衛、隔後又電、乙組特別銀牌、以三比一勝威爾殊、

津滬埠際足球 定十五日交鋒

昨日上海練習賽因雨作罷

天津隊正式陣線亦選定

津滬埠際足球賽、定本月十五日在天津英球場舉行、上海隊本定昨日下午三時在逸園、與上海其餘精銳隊作練習賽、無奈天不做美、球場不能應用、西聯會方面除臨時宣告作罷外、並以時間匆促、所謂練習賽將不再舉行、靜待十二日乘京滬車轉津浦車北上、天津方面、選拔委員會根據五日紅隊白隊比賽之成績、選定十四人、定十二日與混合隊作一度練習、茲將雙方陣線如下、

……上海埠際代表隊……

……天津埠際代表隊……

晚星在杭 九八失利

杭州八日訊、上海同濟大學晚星隊昨日與醫專作籃球友誼賽於梅東高橋、上半時晚星以二四對二十佔優勢、再戰後、醫專又以二四對三〇受挫、結果五四對四四、九一八隊昨日上午與高工隊作友誼賽結果九一八又以二十對四二失敗、

三民籃球隊 今日由杭來

南京三民籃球隊、自赴杭後、初與大勝省立高中、再勝杭市體育專隊、茲以春假期內各校隊員大都返里、徵戰既在杭不克一一周賽、一行九人、仍由李欽瑞率領、於今乘早車到滬、即行返寧、

私立體育學校約法五章

本屆中校聯運會（參加比賽）

上海市第二屆中等學校聯合運動會、將於四月二十六日開幕、關於本市私立中等體育學校參加比賽問題、前經大會議決、與普通中學校辦法不同、現經教育局依據本屆大會規程第十二條之規定、訂定辦法五條、爰錄如後、

㈠田徑賽分男女兩部其項目如下、男生・①田賽・跳高・跳遠・鐵餅・標槍、②徑賽・百米・二百米・四百米・八百米・一千五百米・百十米高欄・八百米接力跑・一千六百米接力跑、女生・①田賽・跳高・跳遠・鉛球・標槍、②徑賽・五十米・百米・二百米・四百米接力跑、㈡男女田徑賽不分組、田賽與普通中學甲組合併舉行、徑賽單獨舉行、㈢加入運動項目、①每一運動員報名田賽運動、男生以四項爲限、女生以三項爲限、②每項運動各校至多報名參加選手四人、㈣男女田徑賽不設個人錦標、團體錦標取前四名、以五三二一法計分、㈤每項運動優勝者、另給獎品、

附 私立中等體育學校參加 1・大會操 每校應以全校學生參加 2・團體操 如國術・遊步・柔軟操・遊戲・健身舞、每校至多兩節、團體操表演成績優良…

韋爾登杯網球 震旦發起

震旦大學爲提倡網球運動、特發起網球單打錦標比賽、（淘汰制）凡屬校友均可加入、錦標定名、爲韋爾登杯、得中者永久保存之權、校友會登記處、均得加入、報名期、四月六日起、五月十五日止、（可以函達呂班路）定六月初開始比賽、…

奮鬥盾乒乓 昨賽結果

由現任上海電話局工程師胡其毅所捐、一九三三年度奮鬥盾乒乓錦標賽、乃於昨日開賽、

隊名	比數	裁判員
寶星勝滬青	六比一	李國賢
精一勝義福	五比二	王子文
浦東勝好鄰	四比三	郭予雄
鳴章勝浦風	七比〇	陳霖笙

華中預選 鄂又勝贛

漢口八日電、全國分區足球華中預選、昨日鄂對贛、下午二時開戰、裁判員袁浚、上半時胡休唐連中三元、鄂隊佔先、下半時杜定健又進一球、湊成四喜、時大雨傾盆、贛反攻激烈、被黃奎元攻入一球、結果五對一、鄂勝、胡休唐在鄂隊中勇悍善戰、有矮腳虎之譽、今日贛晥、當晚鄂教廳宴全體球員、十日推選代表、

鄂（湖北）隊 …

贛（江西）隊 …

分區足球 ▲今晚秩序

美前副國務卿忽作親日論調 聞其語者深爲驚詫

竟對於史汀生不承認主義另作新解

前美商部遠東司長竟主張滿洲交日本代管

◎華盛頓七日國民社電、美國前副國務卿凱塞爾、今夜在費府演說、竟於舉世所知之史汀生不承認主義、另作新解、謂此主義、並未排除美國或將承認「滿洲國」之可能性、因當初發表此政策時、未嘗聲明美國將永不承認「滿洲國」也、時間將可變更情勢、而時間亦將可影響全部問題、又謂因遠東與西方情勢之不同、日人未能了解美國、何以似有阻斷其天然擴張之情事、日人欲視美爲良友、但不能了解或遺忘美人無讓之移民律、對於日人之侮辱云云、凱氏此種演說、因發表已晚、在此間官場與國會議員間、傳播尙未廣、但聞此語者、莫不深爲驚疑、…凱氏方任國務副卿、而此牒文即係一九三二年一月七日發出、…第一、我人當然無意問日本在滿合法條約權利之事、…第二、我人對於中日間糾紛目前不幸爭執之任何解決、並無插身其間之意、祇須①此項解決、並無足以妨礙門戶開放政策與九國公約內所指示之美國在華權利、②此項解決、並非違背非戰公約所同意協定之方法可矣、

◎紐約七日國民社電、美國前商部遠東司長…

汪精衛代表抵張垣

◎北平八日電、汪派代表王懋功到張、黃少谷亦到、與馮有所協議、

◎北平八日電、馮玉祥談、國事至此、當局之人余亦在內、首須向國民引咎謝過、共同負責到底、日謀佔華北、非一致與拼不可、

空校飛機在碭山因油盡降落

機師摔傷乘車赴京療養

◎徐州八日電、駐□航空校、八日奉令派機三架駛京、內中容克號機、於午後飛至碭山城西五里、因油盡降落、摔傷駕駛員張遠北、當由同行陳志倫照料乘車抵徐、轉京療養、機由碭縣府看管候運、

台維斯抵柏林

◎柏林八日路透社電、軍縮會議美代表台維斯今日抵此、即與外長牛賴特及興登堡總統討論經濟狀況及軍縮問題、

◎柏林八日哈瓦斯社電、興登堡總統於正午十二時接見軍縮會議美國首席代表台維斯、希特勒總理即將於傍晚時與台維斯會晤、外長牛拉脫亦列席、據台維斯左右宣稱、柏林之行、僅在探訪消息、蓋台維斯欲乘間與德國政治領袖會議、藉以窺知經濟會議之成功、有賴於裁軍及修改和約三題、究至若何之程度也、

巴本赴羅馬

◎柏林七日路透電、副總理巴本昨夜已赴羅馬、國會議長戈林則擬於星期日乘飛機續往、兩政治家與意相墨索里尼及意閣員對四強協定、與其他諸問題作私人討論、

常熟 千華浜盜劫 刺傷三人

常熟十一區、離支塘十里許之王莊浜、居民顧鶴家、前日晚十一時許、突來盜匪十餘人、口操蘇語、撞門入內、先將事主顧鶴、及其母顧氏住阿根等三人綁縛、並用尖刀亂刺、…

蘇州 一尉虞水警捕獲綁匪

…

教部派定兩館主任

◎南京八日電、教部八日委傅斯年爲…

久咳易成癆

介紹 太乙 何叔穎先生

上海父子大藥房發行

介紹人 …

標準潔齒劑！

注意綠色封籤

用其他牙膏，如感有不滿之處，改用著名之「三星牙膏」後，必完全滿意，故「三星牙膏」康美誠實之品質，公認爲標準潔齒劑，

▲匣中附有贈券，積齊福祿壽三張，可兌現金五元

各埠均有經售

中國化學工業社出品

香港 天壽堂藥行

姑嫂丸 治婦女經病白帶不育

海狗鞭健腎丸 男子腎部虛弱第一

上海代理 先施 永安 新新 太和堂

她和小寶寶的面龐，同樣像三春桃李般的可愛，有人說：她比未做母親前還要白嫩；無疑的，她是受了無敵牌蝶霜的滋潤！

家庭工業出品

百貨商店均有售

僞造鈔票十五萬張
日人破壞我國金融
在大阪地方發見

（日本通信）松岡洋右回日途中、在美洲各地仍大肆其鼓簧之舌、詆毀我國無國家組織、殊不知我國之有今日、皆受日本上下之賜、日人極力破壞我國、最近竟有僞造我國某銀行紙幣、破壞我國金融之不法行爲、事已暴露、詳情如左、有畢業東京帝國大學、現寓大阪府三島郡茨木町之平田友太郎（三十六歲）、與畢業東京一高之淸原國十郎、荒木利一、丹治貞夫等四日人、在平田宏大之邸宅內、置備精巧之印刷機、以科學的技術、僞造我國某銀行十元紙幣十五萬張、每張以日金四元之價售與神戶我國奸商、然後由神戶秘密運往上海香港行銷、因印刷精巧、故自今年二月以來、逐漸行使、未被人發覺、但主犯日人、被大阪福島警察署外事課與特高課人拿獲、一場犯罪、始暴露於世、據稱有華人共犯辛某、溫某、潘某、楊某、曾某等、俱逃回中國內地、藏匿不露面目云云、又據續訊、大阪日商、平田友太郎（三十六歲）等、僞印我國某行十元鈔票十五萬張、事件破露後、日本官憲、着手偵查出處及同黨、現已發覺者、大阪市南區大寶町二丁目貿易商恆田吉稔（四十五歲）大阪市東成區中本町二丁目化粧品商秋月慶之助（四十四歲）、及神戶華人陳隆准等、據吐出東京市日本橋區兜町等某兩家股票商、均與僞造有關、惟華人江蘇人辛某等現逃往上海云云、

印度提案抵制日貨傾銷

◎新德里八日路透社電、總督行政院之商務委員波爾、今日在立法議會提出議案、主張授權印度政府對足以危害印度任何實業生存之逾格廉價外貨、加徵關稅、加增關稅之布告、將於兩個月內提交立法議會核准、該議案有效至一九三五年三月三十一日、此案之提出、蓋以印度廠商反對日本織品之在印傾銷故也、

大條縮三一二五
美銀亦縮

◎倫敦八日國民社電、今日倫敦大條收盤回縮甚大、近期遠期俱爲十七便士二一二五、較昨近期縮二一二五、遠期則縮三一二五、（又電）今日倫敦對紐約匯作開三元四角一分八一、

◎倫敦八日路透社電、今日下午三時倫敦對紐約匯價如下、英金一鎊合美金三元四角一分七五、美金一元合英金五先令十便士二二七、

◎紐約八日路透社電、今日此間銀市、遠期開盤價較昨日收盤價縮二一至三五磅音不等、

標金扶搖直上
人心與外匯俱屬秀利
最高見一千一百十八元
結果續漲十元〇八角

昨金市極端飾芒、飆風加厲、變動力尚屬不小、時有二三元回顫、多則五六元、惟盤旋而上、終則再漲十元〇八角、自晨至午、共有十三元以上之翻顫、至海外銀市均具英升美降、五金交易所價已向落卅四至卅二角吉、而滙兌英平美微跌、金市初開、以人心向好、得能站住、計一千一百〇七元、繼則略紛、低限節節上升、逾以外匯疲勢緊張、且以大戶志豐永乾昌祥及紛福商與某等等買意甚切、賣有空方霹靂抵擋、當已衝出一百十元關外、旋以匯票續求改縮、（計英金二五乘金半元）曾見一千一百十八元之新高價、銅破一多者及匯票衰頽等陸此脫售、並因匯豐恆有賣出英金、又傳天津吃緊之說、於是金價續折六七元、獻後乾昌祥兆豐昌內與等續購不懈、乃以乘金始終緊秀、（當日開收略相距强趕九元半）英金核計縮二五、乘命縮四三七五、惟現貨赤條轉條、實以貨多銷滯所致、僅加十八九元、四月份公單、收方同豐恆廿一條、洞昌餘福昌永各七條、解出者怒豐恆卅五條、後市因遇逢六無市、今將昨日前市詳況誌後、

晨五月份開盤、略漲一元三角、計一千一百〇七元、（物品開未開市以前、初漲一百〇三四元、立即抬至〇六七元、復又回小一二元、繼變永盈豐恆略進、而賣方大致零星、五六七元間回顧、但趨勢尚好、乘國金十二一二五、故滙市不致低落也、）繼有一元零上落、由〇六元八角至〇八元、末幾時恆餘福餘及大連幫出售、當即降爲〇四元半、旋以銀行互做四月英金八辨士、又花旗吃七得、旋由滙比等出七月廿八元八七五、給台上物品義豐永元泰順利等、因先而進、後由志豐永乾昌祥開設代上海銀行續條、大興永鴻、永恆興等亦進、價乃一路前推、相出十元關外、及至九點廿餘分爲一百十四元、惟廿分鐘內有一元餘回頭、時由現貨號家補出、且七月乘金仍結八七五、即抑至十二元、匯豐掛牌揭曉、英縮一二五、美縮二五、故在九點半時又好至十四元有零、志豐永恆餘福太亨源太等來進、且預悉英金等有改縮可能、遂爲十六元半、繼則回小二元半、九點三刻後、果然英金二次改縮一二五、美金二五、志豐永慶發永大德成大興永瑞興代滙日夫等紛紛爭購、而七月乘金僅結七五、既而三井吸六八七五、市面爲利無比、至十點零曾達一百十八九、（幾將八百兩）至後志豐永大成義順等售出、老花旗售出七月六八七五、而價抑落三四元、惟不多時有二元上落、及至十點廿餘分爲十四元、恆餘乾昌祥福餘等均搶、惠加利售與七月英金六八七五、故不到一刻鐘跌至三元半、爲一百十七元半、此時恆餘上場脫手、繼則福昌源茂元成永鴻康永元豐昌等賣氣甚濃、而三井等出五月乘金三七五、匯豐出六月英金八七五、又七月九三七五、以致金價徐徐而下、並傳北方形勢緊張之說、及至十一點一刻零、僅計一百十一元二角、惟自十點四十分至十一點零、竟有二三元翻覆、入後略旋而上、大連幫及乾昌祥兆豐昌昌等復反購進、十一點三刻爲十六元、移時略小一元半、將近收市、丙興上場買進、遂哄至十七元九角、迨午收十六元半、比較前天續漲十元八角、（迭三天共漲廿九元之譜）收後又做至十七元以外、（物品拍七元）半日間最大一百十八元、最小一百〇四元半、相差十三元半、赤條計十九元至十八元、盈豐恆曾經售與匯豐恆福茂等均出、各號共售出六百左右、大連幫共售出大百左右、乾昌祥三四百、廣幫恆興出入僅計一百餘條云

口金業交易所

現貨標金	每條	一千一百十八元半	
足赤條金	又	一千一百三十一元	
哈赤沙金	又	一千一百三十三元半	
上午開盤	一一〇七・〇〇	物品標金	元
五月份		五月開盤	一一〇七・〇
先令揭曉	一一一八・〇〇	最高	一一一七・七
最高	一一一八・〇〇	最低	一一〇四・五
最低	一一〇四・五〇	上午收盤	一一一七・〇
上午收盤	一一一六・五〇	四月登帳	一一一三・〇
上午補水	一一一三・〇	五月登帳	一一一八・〇

口銀樓飾金

入同行兌出 每兩 一百十六元
又收進 又 一百十一元

英美匯兌平穩
大條微長美銀則縮
期銀亦回縮

昨接（七日）英倫銀市電訊、大條銀均長另六二五、計近期爲十七辨士七五、遠期爲十七辨士五六二五、美國銀市電訊、紐約銀價回縮另二五、計現貨爲五十五二五、遠期計五十二五、又接印度來電、孟買現貨爲五十五二五、遠期大三安那、英對美升一分七五、美對英升二分一釐半、英對法跌一角、美對法跌二角、英國對日匯跌一分、計英匯一先令八辨士五七五、日匯計二角五分、市場英匯華金均二、中國銀行出大匯、市面未改、蘇俄銀、收市均平、至國外匯市、昨日匯豐牌價英掛縮一二五、計英匯一先令二辨士二五、美縮二五、計美匯二十八元〇六二五、法〇二二五、計三百六十元五、德縮〇五、計一百十八元八七五、美國匯價、為三元四角一分六二五云、

上海外匯再改縮
內盤亦挺秀

昨（八日）銀市較昨無變化、遠期行情漸入穩定、英匯疲、遠期略升、英銀縮、至三天後、反動趨跌、匯兌回平、至本埠市況、以美銀略縮、故亦見挺、計英金一二五、美金二五、其餘一致改貫、惟獨德匯、反則長一元、旋後又改縮、計英金二五、美金二五、餘均縮、（計英金縮二五美金半元）而內盤最初尙平、隨後愈挺、惟中途變化有限、殆金市續出新高價、計達一千一百十八元、迨結果比較前日計英金縮二五、美金縮四三七五、各行交易尙屬活躍、因謂有銀、計英金約有二十萬鎊、最比較行花旗有所扒結、各行對做不計、匯豐仍有賣意、華比麥行花旗有所吃進、有美金約共五六十萬元、各金號大致扒回抵空、而賣者較少、麥行賣買不弱、然市況緊逼於金市、故金價復相拔開、後市因遇六無市、今將成交價以紀於後、

△英匯內盤　上午有二五翻顫、自晨開出價四五月八辨士〇六二五、六七月一八七五、補價照加另六二五、正金華比互做四月八辨士三一、井出七月七辨士八七五、華比互做七月七辨士八七五、正金出六月八七五、七月九三七五、又豐興麥加利花旗華比五月七辨士七五、午收出價七辨士八一二五至九三七五、進價八七五至八辨士、

△美匯內盤　有三七五伸縮、自晨開出價四月二十八元五六二五、五月八七五、六月八七五、七月九一二五、花旗吃七月二十八元八七五、中孚出七月七五、三井受加利五、中孚出七月七五、三井受加利湖浙江華比均出七月二十八元八七五、一二五、花旗吃七月二十九元、蒲價照加另六二五至元〇六二五、花旗三井互做七月八七五、均七月六八七五、花旗吃七月七五、三井華比均出五月三七五、和豐出六月八元半、午收出價四月二十八元一八七五、五月三一二五、六月半元、七月六八七五、補價照加另六二五至一二五、又美金一元、合價勿爲三兩五錢三分九八二、後爲三兩五錢七分一四三、國幣四元九角一分云、

口中央銀行掛牌

（四月八日）
大條銀近期 十七辨士半
又遠期 十七辨士五六二五
美國銀價 二角七分二五
倫敦 每英金一元 一・六八〇
紐約 每美金一元 四・九一一〇
巴黎 每法郎一元 一・二九〇
柏林 每馬克一元 一・一七四
海關金單位 一・一〇七四
本日電匯價價以決定標價所合如下

口美銀遠期復跌

△美國五金交易所遠期銀價市面溝疑成交八十九張單（按每張二萬五千兩）

	四收	四五收	四六收
五月期	二七・六二	二七・六二	二七・七〇
七月期	二八・〇〇	二七・九九	二七・〇五
九月期	二八・〇五	二八・一〇	二八・一五
十月期	二八・一〇	二八・二〇	二八・二〇
十二月期	二八・二五	二八・二五	二八・三六
一月期	二八・二六	未開	二八・三八

江關海佈告
徵收銀塊出口稅

江海關監督及稅務司昨發布告云、奉國民政府財政部令飭、自本年四月六日起、除中央造幣廠銀條外、所有出口運往外洋之銀元銀塊、…

忽起意外反動
債市

昨四月八日、華商證券市場、市面初仍良好、殆嗣突起變化、開盤時因某某公債傳聞甚佳、故市面略見堅定、有賣出、遂以某某項傳說、一大回緝、五六角不等、開盤以來其大回跌、故市上賣戶人心頓見恐慌、市價因而回跌、多者竟跌落一元、故頓轉市價自現回漲後跌之疲形、末盤即變成回跌後疲、過勢處變衰、而並不甚高、午後散戶實出者多、開盤一致小二三角後始即見安定、但仍爭中觀望、結果除一八關而疲田二角五分外、餘則一致回跌、自五六角至九角五分不等、成交總數計共八百二十萬〇四千元、茲將其漲跌結果、列中較表於左、

口物品證券交易所

債別	期現	前開	後開	漲跌	成交數
一八關稅	四	…二五			
又	五				
編遣	現				
又	四				
裁兵	五				
又	四				
一九關稅	五				
又	四				
一九善後	四				
又	五				
廿捲	四				
又	五				
廿關	四				
又	五				
廿統	四				
又	五				
廿鹽	四				
又	五				
金融	四				
九六	四				

聯準會交換總數

（四月八日）

銀元二百六十六萬二千二百十四元另一分、內計銀元一百三十九萬五千零三十五元二角六分、匯劃銀元一百二十六萬七千一百七十八元七角五分、

昨日上海賽馬成績

第一次（兩哩）跳浜平力賽共九匹馬跑步
①華特而Wardle　華特　153磅
②阿拜哥根Aribago Khan　合惟司　140磅
③郎皮而Long Bill　關開森　148磅
④淡淡拉脫Dandylight　小馬勒　145磅
⑤佛郎潭茄特Frontier Guard　麥根　148磅
獨贏　一千零五十張
位置　…

第二次（一哩）新播會馬雙字平力賽共七匹馬跑步
①衣物勿拉Evening Flight　白爾　163磅
②近納斯納Geneisenan　麥根　153磅
③淡的合惟Dainty Davie　關開森　146磅
④東納司東Don Gastoni　泡脫　164磅
⑤司巧好司脫Scharahorst　李白　153磅

第三次（一哩）新播會馬皮字平力賽共十匹馬跑步
①抱愛勿關Boy Friend　亞石里　158磅
②並那惟司Ben Nevis　泡洛克　166磅
③開吐Kyoto　求大　166磅
④英允克脫司Invictos　合惟司　149磅
⑤姚姚Yo Yo　哈利司　158磅

第四次（一哩）新播會馬西字平力賽共廿匹馬跑步
①角太Theta　拿特　162磅
②勃萊克惡特脫Black and White　亞石里　160磅
③沙克司脫Soixante　李司脫　152磅
④求司甘來特Dusky Lad　台維司　150磅

第五次（一哩四分之一）老馬雙字平力賽共十二匹馬跑步
①密司申特而Mister Cinders　矣登　150磅
②卡色而力彭Castle Ribbon　哈利司　155磅
③司惠石關Switzerland　白爾　150磅
④色白力彭Sub Ribbon　拿特　148磅
⑤抱脫勃來克Boot Black　羅斯　160磅

第六次（一哩四分之一）老馬皮字平力賽共十八匹馬跑步
①惠脫申特司White Sands　惠脫　148磅
②惠定衣夫Wedding Eve　哈利司　165磅
③亨脫Hunter　及哈利司　160磅
④色爾潑來必愛克脫來Super Rapid Extra　蕭特　147磅
⑤派來的克拉克Piratic Like　李白　152磅

第七次（一哩四分之一）老馬西字平力賽共廿四匹馬跑步
①石柯司甘Zakouka　雷蒙　142磅
②勒甘雲Lucky Moon　哈利司　160磅
③勃而林惟Brilliant Lad　胡而登　152磅
④勒蘭　　
⑤勃勃克凡而Black Velvet　台維司　147磅

第八次（半哩）三等老馬賽共十匹馬跑步
①開得克Kentucky　華特　155磅
②阿果納脫Argonant　泡洛克　152磅
③反呀來特Fiery Lad　泡脫亨　159磅
④雷狄Reddie　矣登　168磅
⑤雪而物來蒙Silvery Morn　羅斯　155磅

第九次（一哩）三等老馬賽共十六匹馬跑步
①海呀磁Heirdom　雷蒙　158磅
②雪而文Silvern　亞石里　153磅
③喬來康米定Jolly Comedian　哈利司　156磅
④海文擲來根Heaven Dragon　牛萬卜　147磅
⑤山代惠去Sandwich　克拉克　152磅

第十次（十一法郎）三等老馬賽共十四馬跑步
①地雪而物非申The Silver Pheasant　哈利司　155磅
②哈蘭殺台司Highland Prince　求大　154磅
③而脫倫特The Trend　白爾　147磅
④歐來Ugly　華特　159磅
⑤亞而物明克Alver Bank　拿特　147磅

第十一次（半哩）頭二等老馬賽共十四馬跑步
①溫特密而Windmill Plane　沙各洛夫　158磅
②普來好司Playhouse　合惟司　160磅
③狄克退吐Dictator　泡脫亨　167磅
④山林蒙Sailing Morn　拿特　159磅
⑤卡物和Guy Cavalier　麥根　168磅

今日引翔鄉賽馬預測

第一次（五法郎）新播會馬賽①慢步特勞Merry Draw①皇而勒林色根Golden Plane II②鮮克殺台司Circus Prince
第二次（四分之三哩）四等老馬賽①皮而拜爾Bill Barrow②佛雲特Parade Morn③中巧利卡Century Car
第三次（七法郎）三等老馬賽①惡司雪來披Abyssinian Plain②慢來開Merry Kid③蒙蒙Bon Bon
第四次（九法郎）三等老馬賽①馬皮拉才Mobilization
第五次（一哩）去年新馬賽①股倫那秒Horsemanship II②海伊恩Hai Yien③好司門歇納色根Tyrant-Knight
第六次（七法郎）新播會馬賽①勿利脫Fleet②大利克The Big Trial③地而門Deportment④費德勒Directorship⑤飛而發林色根Field Plane II
第七次（一哩）三等老馬平力賽①浦口Pukow②花雲懷Horse Lamar
第八次（一哩四分之一）新播會馬大皮賽①古司脫拉而First Trial②卡而來Canary③慢步久浦Merry Hope
第九次（一哩四分之一）頭等老馬平力賽①康殺力門Compliment②新來拉克New Prince③古林Kirin
第十次（九法郎）三等老馬賽①凱惟Hurry On②惟歐Drowo③阿塔夫門色根Attachment II
第十一次（一哩四分之一）試障賽①來雷接洛浦Viceroyship②地來浦溫The Lapwing③拉司海司Last Chance

---

前鹽務公署秘書現年八十
恢復康强於久患痢疾之後
由於服用韋廉士醫生紅色補丸

痢疾遺患有損健康即年壯力强者當之亦時有發生危險之情狀況老人乎況久痢乎然而現在卻有八旬老人久患痢疾而韋廉士醫生紅色補丸竟能於短時間內恢復其康强之徵信此老非他陳君書漁是也

陳君前曾歷任浙東西鹽署秘書年來歸隱家園寓居溫州城內晏公殿巷其來書云「鄙人現年八十身體素强乃前年忽患痢疾逾兩月而未愈嗣雖調治稍痊而血虧體弱終不復原幸蒙戚友介紹吞服韋廉士醫生紅色補丸得於短時間精神復健體力增强今則健康較前更勝矣是眞益壽之良丸也」

韋廉士醫生紅色補丸統治各種由於血虧腦弱而起之疾病無論男女老少一例適用其效力之大不特一時無兩蓋已歷五十年無有與匹者矣各藥房均有出售或直向上海江西路四五一號韋廉士醫生藥局購備每瓶一元五角六瓶八元中國境內郵費不取

君患咳嗽乎
若然請服藥入肺不僅入胃

治療咳嗽與其他胸部疾病服藥人胃總不若服藥直達病源爲效之速也韋廉士吸入止咳片有此直達病源之功力蓋此片一經含化立發出芬芳而具有偉大治療力之氣體隨呼吸週循鼻觀入咽喉氣管而至於肺此即韋廉士醫生藥局新咳藥之新式功能也君如胸部有疾請以此法快意地迅速地而治愈之

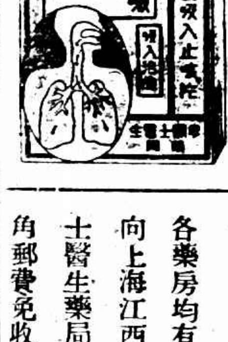

韋廉士吸入止咳片之藥氣直達肺部

各藥房均有出售每瓶一元或向上海江西路四五一號韋廉士醫生藥局購備每瓶一元二角郵費免收

棉市略疲

昨（八日）棉市因紗交經實疲而疲、後因多頭了結反動、實則而疲跌、計各月期小一至三錢、現貨小五錢、利物浦棉市各月跌六四辨士、現貨大六辨士七、孟賓棉市初鑒美棉而堅、繼因市場人心良好實戶購進而疲、計平稀補大三・二五羅比、奧姆辣白洛支各大五・羅比、本埠棉市以外棉市況參差而紗又銷形萎靡、賣多頭了結略形疲軟、紗布交易所標棉各月期價如下、

	前市	後市
四月期	四三・四五	小三〇
五月期	四三・七五	小四〇
六月期	四四・〇五	小三五
七月期	四四・三〇	小三〇
八月期	四四・六〇	小三〇

現棉

市況對貨無有、市上各行情如下、

鴻章進　陝西花　一百件價四二・六〇
統益進　興亨花　五〇件價四二・二一

以上現貨送廠

紗市轉軟

昨（八日）紗市因各地銷路、經過昨日有力之吸收後、需要已似强弩之末、來自閒散、而同時獲利多頭、亦稍有了結、遂爭市頭回軟、惡腰之興地、頗有動搖之勢、此則存積過厚而減工計劃尙無切實辦法之故也、紗布交易所計支人標、因市場人心反動賣戶增加、而跌一元七角至二元四角、各月期價如下、

四月期	一九一・五〇	小一・二〇
五月期	一九一・七〇	小二・四〇
六月期	一九一・八〇	小一・三〇
七月期	一九一・六〇	小二・〇〇
八月期	一九一・三〇	小一・七〇
九月期	一九〇・六〇	小一・九〇

現紗

交易漸見零星、昨日共成交四百餘包、實價小一元左右、計寶南幫進一百六十包、同行進一百四十包、汕頭幫進四十包、內地幫進三十包、廣東廈門進二十五包、漢口幫湖安慶各進十包、

口華商紗布交易所

標準棉紗	（前市）元	（後市）元
四月期		
五月期		
六月期		
七月期		
八月期		
九月期		

標準棉	收盤	收盤
四月期		
五月期		
六月期		
七月期		

粉麥近疲遠昂

昨日之粉市各月、均守不動、秋季大各月、計小數分至一角、幾美麥報告、先因多麥生產不佳而疲、嗣因多頭了結轉疲、本埠粉市上下午開盤後跌不一、天津幫及山東幫僅於近期貨、雖有收買、但均不甚、廠方對於遠月期有一時買、惟數不甚、此外俱係多空戶略有出入、全日交易數量、人心欠佳、終遂見近疲遠昂之局、結果、四月份計小二厘五、五月小七厘半、六月大五厘、七九月不動、八月大七厘半、

標麥

昨日標麥、上下午開盤、市呈近疲遠昂之象、全日實價依然滯滯、直至出入不旺也、結果、本月小一分、七月大一分、餘未開、

口麵粉交易所

（元本位）

期貨	▲前市	▲後市
綠兵船標準		
四月期		
五月期		
六月期		
七月期		
八月期		
九月期		

口米市

▲滬南　昨日浦江米船到十七八號、市形包子交易皆佩、米店進貨稍旺、米價定疲、

行情如左、

常熟特粳		
常熟白粳		
無錫白粳		
蘇州白粳		
同里白粳		
黎里白粳		
嘉善特粳		
周莊白粳		
泗涇早稻		
亭林早稻		
松江早稻		
泰石洋尖		
同里洋尖		
平湖羊尖		
常熟變元		
甲周陰元		

◆閘北　昨日蘇州河畔米船約到二十艘、昌開天市上市人和、米店交易淡慣、白粳回小近角、變化洋尖貨稍挺秀、斛開之來列左、

石永福	白粳	八・二五
湯子銀	又	八・一〇
源茂昌	又	七・六〇
周和和	又	七・一五
管財向	又	七・三〇
廣夫大	薄稻	七・一〇
姚根大	又	七・六〇
楊見裕	羊尖	七・五〇
姚雪前	又	七・五〇
吳子財	變元	八・五〇

No. 917,

THE EASTERN TIMES PHOTO SUPPLEMENT

二十二年四月九日 (星期日)
第九百十七號
•隨報附送不取分文

圖畫時報

徵求國際與國家地方社會紀事名人閨秀科學體育遊藝時裝美術考古遊覽古跡名勝風俗人種動植物以及種種珍奇特異照片凡足以資閱者之興趣者本報異常歡迎酬金從優惟有必須寄回之照片請於背後寫明住址以便寄還

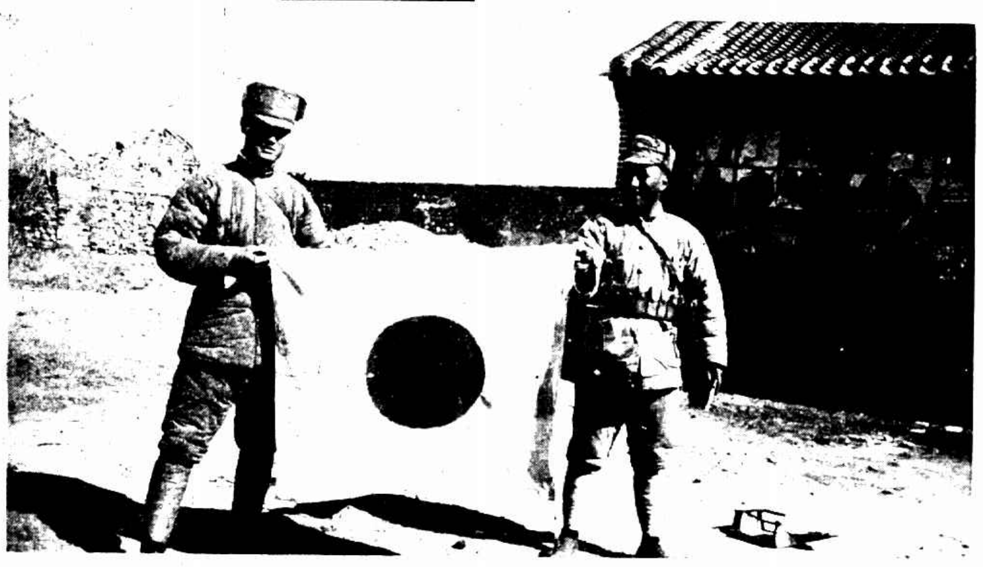

我軍某師砲兵連長在肉搏時所獲之日軍旗 (全紹武楊仲華寄)
Japanese flag seized by Chinese troops.

我軍在三屯營(現被遷光但兵處)利用野戰砲防敵機 (全紹武楊仲華寄)
Chinese soldiers shoting Japanese air planes by means of field guns.

宋哲元部擊落之日飛機尾上書有「八七式重爆擊機」字樣 (全紹武楊仲華寄)
Japanese airplane shot down by General Soong's soldiers.

廣化寺傷兵醫院之一角 (黎秀石攝 譚邦傑寄)
A sketch view of hospital for Chinese wounded soldier at Kwang-hua-sze Temple.

繼周耿(中立者)與南方投効同志合影 (周覺民贈)
General Gun Chi-chou & the comrades coming from South China.

與日軍輾轉苦戰之義勇軍馮占海部 (中官電影股贈)
Volunteers commanded by General Feng Chien-hai.

(上)耿繼周部本年一月廿一日攻入朝陽寺佔領日軍司令部(圖中民房)左側門標為日軍砲毀自化寶山峻爆炸之一段(此處傷死三女一男)圖中之中行者為東北義勇代表左為[illegible]平 (周覺民贈•譚邦傑寄)

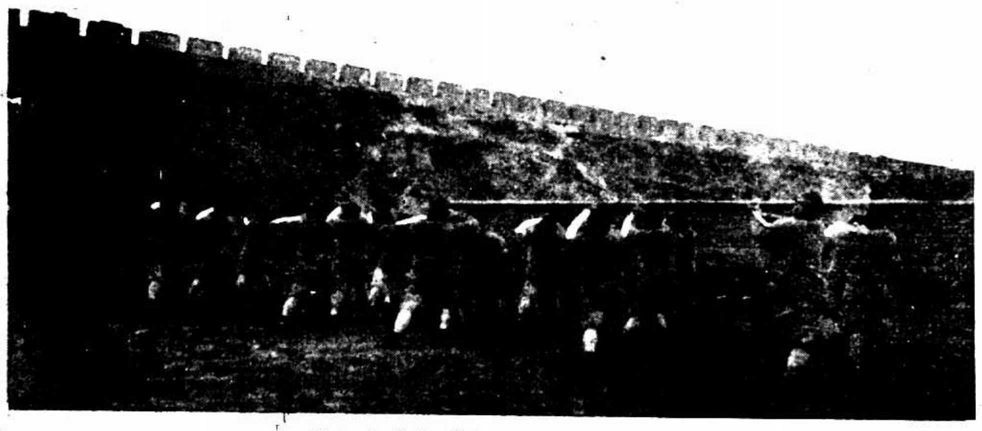

宋哲元部演習大刀 (譚邦傑寄)
Long handled sword corps in exercising.

上海女中婁斐英女士（徐雁影）
Miss Lou Fei-yin of Shanghai Girls Middle School.

浙省高中孫葉雄女士（徐雁影）
Miss Sun Yeh-shon of the Chekiang Senior Middle School.

大夏黃善嫺女士（徐雁影）
Miss Hwang Shien-han of Great China Univ.

羅韻琴羅韻雯女士（徐雁影）
Miss Lo Yung-ching & Miss Lo Yung-wen

大夏屠素娥女士（徐雁影）
Miss Tou Sui Oi of Great China Univ.

持志羅緒雲女士（姚鈞錦）
Miss Lo Shia-yun of Chih Tze Univ.

青島冬季高級籃球冠軍文德女中隊（[illegible]鑫分）
Wen Teh Basketball Team, winner of Tsingtao Girls Champion, last winter

崇德女學麥寶玉女士（楊容盛）
Miss Mo Pao-yu of Chung Teh Girls School